盛京時報

陰曆丙子十一月廿四日
昭和十二年一月六日
西曆一千九百卅七年
發行所　盛京時報社

論說

天氣溫煖與人生關係

自改歲以來。天氣異常溫煖。道途冰雪。已多融化。大有早春景象。爲滿洲歷來所未有之氣候。謂滿洲爲新天地。洵非過言。往者處此嚴冬時期。貧苦小民之凍死於道路者。幾乎無日無之。今年其死亡率終能減免若干。豈非人民之一大幸事。意者天鑒下民。不忍其死於溝壑。而爲之曲與矜全乎。未可知也。

以常理言。此時冬至甫過。正值二九時期。爲小寒節氣。應行逾分寒冷。蓋冬藏鋼藏。理勢使然。猶之王者之政。不能僅有恩惠而無刑罰。冬令之嚴肅。所以使人知所戒愼。故君子處仲冬之月。去聲色。禁嗜慾。以待陰陽之所定。反是則災及其身。黃帝內經曰。冬傷於寒。春必病溫。又曰。冬不藏精。春必病溫。是亦月令處必掩身。身欲寧之意。以誥誡人生者也。今乃冬寒不寒。天道反常。南風吹拂。大雨時行。人生處此。保衛調攝。較諸酷寒之冬日。尤須嚴密。因其無常例可循。稍或不愼。大命以傾。危孰甚也。按目前情狀。其殆所謂仲冬行秋令。天時雨汁。汁者何。雨雪雜下之謂也。惟然。則謂天變。亦無不可。徵諸史乘。爲君相者。處此天變。罔當修省恐懼。即人生亦宜敬天之怒。以冀挽救天心於萬一。愼毋以爲天道遠而漫焉忽焉。

復以漢醫學理言。丁丑年爲太陰司天。太陽在泉。木不及而金乘之。草木晚榮。甚則剛木碎裂。柔木萎乾。人病中淸、肋痛、小腹痛、是金尅木也。腸鳴溏泄。木弱不生火也。濕土司天。風濕相薄。至二之氣而客主皆君火。火盛氣熱。人病瘟癘。最爲危險。因多應寒而不寒。至春必有酷寒。是亦意計中事。屆二之氣。則在春分以後。是時疫氣之發生。防止不力。恐如火之燎原。此非吾人好危言以聳聽也。不過據先哲之學說而略言之耳。由大寒至驚蟄。即爲丁丑年初之氣。風傷木。則人病血溢拘攣。然有時氣候變遷。而人生之疾病。亦未嘗悉應。但司天在泉。終不能有所變易。金旺而木弱。肺火易於上炎。人生可不知措意乎。

由是言之。目前之煖氣早來。在無衣無褐者。固深幸天之所賜。足以苟延其生命。希冀不復寒沍。以度閱九九。詎知大多數人民。感受此非常之溫煖。即爲醞釀疾病之胚胎。設再無相當之嚴寒而爲之閉藏。至春寒則死亡率恐更不可紀極。何則。寒爲必不可免之程序。不寒於冬。必寒於春。當寒不寒與不當寒而寒。其弊相埒。況滿洲自古入冬期爲墮指裂膚之地。雖近來人口增加。農工商業。俱形發達。天氣自應之有所轉換。然地球運行之軌道。要不致易其常度。恐此等稀有之溫煖。未足爲貧苦之小民福。轉不禁爲三千萬人民慮也。詩曰。畏天之威。于時保之。秉國鈞者盍念諸。

擴充對歐外交陣
更向强化邁進
日決定外交根本方針

【東京四日電】日本帝國外交、突破一九三六年之危機、爲備將來計、去年以來、締結日德防共協定、日意協定、已向外交陣開始積極的建設活動、於茲迎逐自主積極外交之第二年、決定更向建設外交强化邁進、對從來所有消極的遺憾之對歐外交、置其重點、擬在歐洲與列國展開眞正外交之方針、此事爲表示日本外交之積極化、頗堪注目、觀察日外交政策之新動向、大略如左、

一、對歐政策　因日德防共協定、日德經濟提携等、日本對歐洲政局之推移、不能袖手傍觀、與一般列强發生干預對歐洲外交第一線之必要、故爲企圖歐洲各國外交陣容之强化、使東鄉歐亞局長任駐德大使、使杉村駐意大使任駐法大使、使堀田駐瑞士公使任駐意大使、使桑島東亞局長任駐荷蘭公使、使天羽情報部長任駐瑞士公使、使栗原調査部長任駐羅馬尼亞公使、以活動歐洲外交之第一線、更在東亞爲圖謀日本民族之存立與發展起見、鑑於與中國一般最有關係之蘇聯、重要性、在歐洲對蘇聯關係置於重點、確立德意及各國之提携方針、

二、大陸政策　關於對蘇關聯係、依解決懸案、除圖謀日蘇關係之再建外、積極的打開兩國國交之惡化、又對華關係、企圖解決懸案、自不待言、且依國民與國民之結合、以企謀恒久的提携策、爲此對華側之要望、除加以協力外、以經濟提携工作爲對華政策之根本原則、對民衆協力增進福利、

日宮中新年御宴
君民和樂壽新春

【東京五日電】天皇陛下與群臣共壽新春之新年宴會、今日正午天皇陛下、聖駕親臨豐明殿、召內外臣僚八百人、盛大舉行、秩父宮高松宮三笠宮各殿下、御在京各皇族等、廣田首相以下各國務大臣、平沼樞府議長以下各顧問官、前官禮遇 親任官以下、勅任待遇以上之文武顯官、各國大公使等、齊著大禮服正裝、晨十一時左右、相繼蒞臨參內、是時天皇陛下御正裝、御佩大勳位菊花章頸飾、會晤參謁諸皇族、嗣與諸皇族共御臨鳳凰間、賜各國大公使、廣田首相以下前官禮遇以上之顯官謁見、遂駕出豐明殿、御玉座、於諸員最敬禮中、陛下玉音朗朗、賜優渥之勅語、感激之廣田首相、代表羣臣、比國大使巴蘇維耶爾男、代表外國使臣、恭謹奉答、俄而萬歲樂延喜樂等古雅之音樂齊奏、御開宴矣、陛下親傾玉盃、與群臣歡飮、逮及宴罷、已近一時、御駕入御、羣員遂於感激光榮中、退出宮城、頃又有聖旨傳出、今夜六時、詔有位華族、同臨千種間賜饌、

西反政府軍艦 砲擊英輪船

【倫敦四日電】據英國政府當局接到之確報、英吉利輪船威蒂里克號(一九四三噸)十二月卅一日、由海發港開往里巴甫港之中途、被西班牙反政府所屬軍艦砲擊、又英輪普拉克喜爾號、(二四九二噸)亦被反政府所屬軍艦砲擊、

國府委員會協議 對張學良特赦案

【南京四日電】國民政府委員會、今日上午十一時、開第二十二次會議、到委員王伯群、馬超俊、李文範、陳立夫、葉楚傖、宋子文、李烈鈞、張繼、馮玉祥、王正廷、列席居正、戴傳賢、魏懷、呂超、陳其采及秘書辜文中等、討論事項、除例案外、對張學良特赦案、有所協議、此案通過後、仍交軍委會辦理、

【又電】宋子文以國府今日上午十一時、舉行國民委員會議、特由奉化乘機返京、下機後、即返私邸休息、旋於十時至國府參加會議、討論張學良特赦案、該案已經會議通過、宋于下午三時、又乘福特機飛赴奉化、謁蔣介石報告一切、

爲宣傳中國 新編「新中國」

【南京四日電】參加巴黎國際博覽會協會辦事處、擬乘該會開幕時、用法文編印『新中國』一書、以資宣傳、現令實業部供給材料及說明書、

德巡洋艦拿捕 西班牙國商船

【柏林四日電】德國巡洋艦基尼斯堡號、二日正午、在西國北部海上、拿捕西國商船摩爾太豐貴拉號、(六〇七噸)德國政府、四日經敎通信社、關於該事件、發表如次、其尼斯堡號、爲對赤色政權海賊行爲之報復手段、二日正午、拿捕西國輪船摩爾太豐貴拉號、

處理對滿事務局 軍部及政府意嚮

改革行政機構

【東京四日電】隨同改革行政機構、關於如何處理事務局軍部及政府、現正考慮中、據軍部及對滿事務局意嚮、依此次行政機構之改革、在內閣設置强力的國策統制機關之總務廳時、合倂該廳爲適當、然該總務廳倘如政府側之所考慮相同、合倂絕對不可、按現地爲外局而存續之、然對滿事務局因治外法權之撤廢、迄至本年末、滿鐵附屬地之警察行政權移讓滿洲國、該局事務、頗爲減少、結果、與現地機構之改革、中央之對滿事務局機構、亦考慮改革、似爲必然、

陝變殉難靈柩 四日抵京

【徐州四日電】西安殉難人員、蔣孝先、蕭乃華、蔣瑞昌、湯根良、毛遇卿、蔣昆等靈柩、四日下午三時抵徐、轉平浦車南下赴京、由軍委會副官隨車護送、

【南京四日電】邵元冲靈柩去年十二月末由陝東下、政府派梅公任等三人往迎、到浦口後、政府令渡江、登下關碼頭經中央黨部、國民政府門前、抬往第一烈士祠公祭、

羅馬敎皇 病況有起色

【梵蒂岡訊】據此間所發表之公報、敎皇腿部之血管凝結、已見消散、痛楚已大見減退云、故一般人之深切憂慮、已爲之稍安、據稱敎皇病狀如能繼續見瘥、則兩月左右、即能起床、目下敎皇左腿、雖仍不能平放、但有主張設置特製之坐椅、俾病人不致久困於床上云、

勞資爭執中裁案 法兩院迄未通過
參院通過修改條文發還衆院核議

巴黎訊、政府所提勞資爭執强制仲裁法案、在參衆兩院往返討論、已歷數次、迄今尙未確實通過、按該法案前於去年十二月一日由衆院依照政府原案表決通過、嗣於十八日經參院修改後、發還衆院復議、衆院又於二十三日通過一種新條文、重行提付參院核議、參院當於日內交由商業及勞工委員會重行審查、並另行起草條文、二十七日參院將該條文略加修改之後、以一百七十票對八十九票之多數加以通過、因此該法案尙須重行發還衆院加以核議、始可作最後之決定、查參院所通過條文與衆院條文仍有出入、其中規定以全權授予政府至一九三七年六月一日爲止、俾得決定仲裁調解之方式、以資政院之命令發表之、如爭執雙方或仲裁員與仲裁員間意見不能一致、則由最高法院、或上訴法院、另就工商團體中指派仲裁員以裁定之、此項仲裁員、應尊重勞資雙方權利、以確定爭執事件之通當解決辦法、所謂勞資雙方權利、係包含財產權、組織工會權、個人工作自由權、與工會自由權等在內、仲裁員一經裁定之後、勞資雙方均應遵守、且須强制執行、並公佈於衆云、參院開始討論該法案時、總理伯倫會親自出席、發表演說、對於商業及勞工委員會草案中規定、除仲裁員所決定者外、雇主得保有個別解雇之權一層、加以反對、謂此種規定有損勞工權利、不免偏袒一方其結果所至、不特不能緩和工潮、且反足以增加糾紛、要之、一部份雇主、立意反對仲裁制、而欲將去年六月間資方向勞方所作讓步、加以取消、望參院諸君勿令此風滋長、蓋吾人志在維持勞資雙方之協調、維持之法若何、其出以强權乎、則曰否、吾人所欲者、乃社會和平之方法、亦惟此種方法適合法國人民之情感與國際之需要、當知國際和平之維持、首賴法國內部秩序之克保、與勞資雙方之協調云、伯倫繼復稱、據總工會謂其屢次努力設法、以求停止勞資爭執、其功實不可沒云、最後、參院乃接受總理之意見、將草案中雇主保有個別解雇權之一節、加以刪除、然後表決通過、

法本年度預算案 參院修正通過

巴黎訊、參議院以二八六票對兩票、將一九三七年度預算案、修正通過、共計收入總額四二、七五二、〇〇〇、〇〇〇法郞、支出總額四八、一四六、〇〇〇、〇〇〇法郞、收支相抵、不敷之數、共達五、三九四、〇〇〇、〇〇〇法郞、此項修正案、即當送回衆議院復核、確定予以通過、(按衆議院所通過之原案、收入總額爲四三、六八五、〇〇〇、〇〇〇法郞、支出總額爲四八、〇二二、〇〇〇、〇〇〇法郞、收支相抵、不敷之數、計四、三三七、〇〇〇、〇〇〇法郞)、

美飛機運往西事
妨碍不干涉政策
德意或將藉口拒絕監察辦法
英法兩國當局頗表憂慮

【倫敦訊】英國報界對於美國政府批准某美國飛機公司輸出飛機十八架及發動機五五〇具往西班牙比爾巴沃紅軍當局、表示驚奇、此間指出美國中立案並無規定不得接濟內戰者以軍火條文、惟有若干報紙、認此舉爲有障碍不干涉委員會政策、

【倫敦訊】歐洲方面觀察者對於美國政府給照運輸飛機至西班牙一事、表示憂慮、因此舉將使歐洲各國之中立協定、完全失效、晚報外交訪員謂、不干涉協定委員會或將照會美國、使其注意破壞該會工作之危險、然英國當局否認有此提議云、

【倫敦訊】美國現行中立法所載禁運軍火條欵、僅適用於對外戰事、而不適用於地國內戰、以故美國政府對於飛機出口運往西班牙者、無從加以禁止、此在英國官方人士亦所了解、但以爲英法兩國因欲維持和平、業已多所努力、藉以促進不干涉協定之實施、此在他國自未便加以妨害、官方人士又恐美國飛機運往西班牙之舉、足以發生兩種影響、其一德意等國、或將藉爲口實、而對於不干涉協定之監察辦法、拒不接受、其二即使德意等國接受監察辦法、而美國飛機運抵西班牙時、國際督察員、或當出而加以阻止、則倫敦調整委員會與美國政府間、恐將因此發生齟齬、亦未可必、關於此事、外務部幫辦次官蒙綏爵士、曾於午後四時會晤美國大使館參事亞德頓、有所商談云、

駐華丹公使 假滿來華

【上海四日電】丹麥公使歐思浩、假滿來華、抵滬後、今日夜車赴京、定五日訪晤張外長、在京勾留數日、仍返滬、下月初赴平、

英意協定成立後
德意國交無碍
意報强調意德關係長久

【羅馬訊】半官方面之意大利日報對歐洲諸國報紙所謂英意地中海協定成立後、德意關係將不如前此親密之說、加以否認、該報謂地中海協定之成立、不能改變德意關係、正如其不能使英法承認意大利東菲帝國、該報並引證墨索里尼所述羅馬及柏林爲歐洲軸心之說、此謂可由此證明德意關係之長久且當制裁期中、德國對意國極表同情、因之意國外交政策之根本信念之一、即爲德意政治經濟合作、並由兩國協力維護歐洲文化、是以意國決無改變其政策之理由、多惱河流域德意合作、最近已獲得解決、兩國最大爭執已告消除、兩國國交此後當更進步、

有田外相廣播
日德協定之意義

【東京四日電】有田外相、將於五日晚七時半、向全日本國廣播日德防共協定之精神與趣旨、使一般國民澈底瞭解、並向中外闡明、

猺山概況 ㉙
—猺人社會之展望—
(仰山)

道巫喃咒之句語、除其秘訣不讀出口因而不得而知外、大概如下、『日出堂堂、婦進家堂、天地開張、今日△家子孫接新娘、天皇皇、地皇皇、吹鑼鼓接新娘、新娘不要慌、不要忙、新娘嫁進好家堂、等我師公說文章、好男生五個、好女生一雙、大弟坐(做)保正、二弟坐高堂、三弟便坐(做)朝中上、(相)四弟便坐(做)王(黃)堂之(知)府、五弟便坐(做)本州縣官、一斬娘生五男二女、七子團圓、一斬長生富貴、二斬金玉滿堂、三斬靈生貴子、四斬五谷進倉、左手拿紅鷄、右手拿玉釵、也有白虎星惡煞押在紅鷄頭、長一刀斬一斷、速速歸鄉』云云、

(唸)畢即斬鷄頭、丟出戶外、新人始得入門、舉行結婚儀式(俗名拜堂)舉行時、先由男賓扶新郎出立於廳堂之左邊、後由女賓扶新娘出立於廳堂之右邊、兩新人平立後、則同時拜跪、先拜盤王及祖先、後拜父母與來賓、拜盤王及祖先二十四拜、拜父母及來賓各十二拜、禮畢設席於廳堂、請各來賓團坐宴飮、爾時倆新人則肅立於廳堂中、候各來賓飮料畢席、兩新人即向來賓順次拜、拜時不下跪、僅屈身、新婦垂手、新郎兩手托帛屈肱、手舉與胸齊、兩手相距與胸等寬、拜之次數、不能苟且、用食箸或稻桿二十四條、由媒妁在桌旁點籌記之、

(禮)畢各來賓均贈利市放之桌上之淨碗(名爲炒田螺)並燃紙炮一串、即行往外間、次又請其他來賓入席宴飮、兩新人如式照拜、飮客亦如式還禮、果若來賓過多時、須轉拜至天亮、禮畢、來賓退席、兩新人則抬錢碗至臥室、均分放下腰包、送親者、爲泰山泰水、及族內伯叔暨諸姑伯叔兄弟姊妹、總名爲親家客、是晚須宿一夜、明晨再設席宴飮、並用八音在側吹奏助興、飮畢辭謝而去、其他男女來賓、亦須留宿一晚、飯後、男女相率出村頭巷尾、或背地聚集、情歌互答彼呼此唱、情投意合者、則桑間濮上、事所不免、

(筵)席簡而陋、每席約肉八碗、均無其他雜菜、結婚時之裝束、新郎穿露胸花紋長衫一件腰、束白色布帶一條、頭戴衩帽一頂、大如雨傘、帽之周圍、懸掛錦綉花布、遮蔽面目、招贅與娶媳禮物均同、惟招贅之聘金、係女家給男家銀卅元、豬腿廿斤而已、如女家貧者、不特男家不得聘金、反以酒肉米等項各六七十斤、來助女家請客、如是日後生子、第一胎則歸男家所得、第二胎歸女家所有、餘則輪流分配、又男子入贅、若身斷後不斷者、則女家只給男家銀十五元肉二十斤、餘肉份仍照娶媳分給、逾至生子、第

(其)一胎則歸男家所得、其餘均歸女家所有、又嫁女如係身斷後不斷者、則禮物聘金各減一半、日後生子、取回一個、承接香烟、餘均爲男家所得、女子經出閣後、即落家、不舉行回門禮、

德大寺公逝世

【東京五日電】日貴族院議員公爵德大寺公弘氏、舊臘十七日以來、患感冒在私第靜養、至三日倂發肺炎、五日午前七時四十分、遽然逝世、享年七十五、

本日三大張半

開館時刻變更公告

由昭和十二年一月四日起本館開館時間改正如左特此通告記

自三月一日至四月三十日　自午前十時至午後三時半
自五月一日至九月三十日　自午前八時至午後四時半
自十月一日至十一月三十日　自午前十時至午後三時半
自十二月一日至二月末日　自午前十時至午後四時

商埠地十緯路　國立博物館

奉天商業銀行緊要啓事

敬啓者本行定於康德四年一月三十日上午十句鐘在本行召開股東常會除將附議事項另具通知書遞送外特此登報公告再股東過戶事宜由本年十二月二十六日起至股東會日止停止辦理合併聲明
各股東鑒
董事長丁廣文啓

滙欵支票遺失聲明

啓者敝人由甜草崗滿洲中央銀行開往慶城中央銀行照付第三號滙欵支票一紙計貳百圓不愼遺失除聲請掛失外特此聲明
鐵驪縣　縣丁理中啓

地照焚燬聲明

廣海有納租地一段坐落寧安縣五區張家窩棚計地十三垧二畝一分於大同元年十一月十一日房被匪燒照同焚燬除呈請寧安縣署補照外特此聲明
海林　竇廣海啓

四平街電燈公司召開股東常會公告

本公司於康德四年一月三十一日上午十時在本公司開第七次股東常會審核決算案討論其他各事項務希各股東携帶名章屆時出席或委託代表蒞廠與會除分別通知外合再登報公告即請各股東查照是荷特此通告
四平街電燈股份有限公司啓

省立奉天第一工科高級中學校招生

一、科別名額　高中機械科四十名　土木科四十名　職業金工科四十名
二、報名日期　自十二月一日起至考期前二日止
三、考試日期　高中　康德四年一月四日五日六日九日　職業　康德三年十二月廿七廿八廿日
函索簡章者須附郵票一分

短期豫備教育科招募學生

一、授業期間　自昭和十二年一月二十日至同年三月三十一日每日午後五時至八時
一、招募額數　八十名
一、入學志願者資格　滿洲國或中華民國高級中學修業二年以上及同等學力者
一、報名手續　至一月十五日截止、於此期間務須將規定之入學志願書及履歷書塡妥繳至本校
一、考試　(一)學科　日語　數學　(二)日期　一月十七日午前九時　(三)地點　滿洲醫科大學本館內

注意履歷書、入學志願書志願者須知函索即寄(附郵票二分)
滿洲醫科大學本館內
滿洲醫藥學豫備教育科

奉天商工銀行召開股東常會公告

敬啓者玆訂於康德四年一月二十五日(星期一)午前十時在本行會議廳召開第五回股東常會討議左開各事項屆期務請携帶與前存本行印鑑相符之印章出席與會除分別通知外合再登報公告即請　各股東查照爲荷

股東常會附議事項
一、康德三年下半期(第五回)營業報告書貸借對照表財產目錄損益計算書承認案
二、康德三年下半期利益金處分案
三、監察人吳泰勳氏任期已滿應行改選案

本行股票定由康德三年十二月十五日起至第五回股東常會終了之日止停止更名過戶合併聲明

康德三年十二月十五日
奉天商工銀行股份有限公司
董事長　方煜恩謹啓

因廢止發行鮮銀券 我幣制始統一
財政部當局發表談話

【新京專電】財政部當局談將在滿洲國內鮮銀業務移讓於興銀、結果自一月一日以降、在滿洲國內鮮銀券廢止發行、〔於〕是我國幣制統一、始見完成、建國以來、益臻鞏固之政府財政、最近因貿易顯著的改善、（康德三年入超額爲九二〇〇萬圓、較諸前年銳減九一〇〇萬圓）及中銀發行準備之充實等、國幣基礎、益形確固不動、誠爲滿洲國不勝慶賀、國幣基礎之如斯鞏固與能得如此狀態之前項諸條件、對於我國當面之產業建設計畫、可與强力的支援、不容疑慮、〔該〕計畫之實現、必然的齎來國內生產力飛躍的增大、並使國幣基礎更趨一層强化、由是觀之、國幣前途、可以充分樂觀、隨滿洲國內廢止鮮銀券之發行、〔在〕附屬地外各銀行之新放欵及存欵、除日本政府國庫金其他特殊者外、一律依據國幣計算之方針、其他銀行、對之方可與以協調、如以上所述、國幣前途、並無任何不安、望一般民衆、安心從事國幣計算之交易、關於收回整理在國內現行流通之鮮銀券、方由中銀代行、在兩行間已成立諒解、又前年十二月、該兩行間訂立之業務協定、同時消滅、其善後處置、已于舊臘經該兩行當事者間協議、圓滿結束、又從來由鮮銀辦理之日本銀行代理店事務、今後由中銀代行、直接受日銀委任辦理、其細目協定、亦已成立、中銀整頓一切準備、期其處理上萬無遺漏、〔興〕銀已如豫定、自一月四日起開辦、該行與中銀間業務分野之調整、倘急激實行、反有招來阻碍一般金融圓滑之虞、故將採漸進的實現方針、中銀首先在大都市於情形所容之範圍內、務行縮小辦理定期存欵、通知存欵一般放欵、務行縮手辦理、關於此點、兩行間之協定、極形圓滑進行、關於興銀放欵利率、已由該行發表、較諸從前、示相當的低減、堅信將對產業開發並一般金融之圓滑、其寄與當非淺鮮、至於存欵利率之低減、以右項目的上必要之資金原價之低減爲主眼、並將金利與存欵利率之均衡、均加考慮而後實行者、較於從來正隆滿銀等土着銀行、示相當的高利率、對存欵者、雖無不同情、但於寄與滿洲國經濟發展之意味、務望忍耐、〔又〕從來國幣金圓間、存欵利率互異、勢既至無差異之必要、將國幣存欵利率、低減爲從來之鮮銀金圓存欵利率程度、〔一〕方由優遇國債之見地、對於抵押國債之放欵、特行低減、財政部當局、亘全般之金融、着着企圖整備改善於第二期經濟建設之充實、强化金融部門、期萬無遺憾云云、

第一批慰問袋 在前線分配

爲慰問東邊第一綫之軍警討伐隊、奉天國防婦女會、業經發起募集慰問袋、交由第一軍管區司令部、向東邊地帶輸送、已誌本報、茲第一批、計安東八千袋、奉天一萬袋、共計一萬八千袋、已經通化行營司令部於收到後、即向第一綫之將兵、分發完畢、勇士等於接到後、均感激異常、其第二批、亦即於最近期間向該地發送、此外友邦日本、在大阪方面募得一萬五千袋、亦將運送來奉云、

糧食漲價不已 市民生活益難

市民唯一食品之高粱米、會于去年十二月間、由一元五角漲至一元六角、增至一元九角、一般貧民、頗感生活困難之苦、不意本月四日、高粱米又復漲至二元、且有繼續增漲之勢、至是一般貧民之生活、益感艱難、究不知該米價因何增漲、糧商故意高抬乎？抑另有別故乎？尚望當局澈底平抑、以維民生者焉、

東邊匪幫 頻相滅亡

東邊匪首王鳳閣系之王營長以下數十名、一月一日、在通化縣屬第二區閘頭溝裡地方徬徨中、當被該地駐防中之騎兵第五團長接報後、即親率所屬二連、於當日夜半、出動至該地西方、當即予以奇襲、結果將該匪王營長以下十八名捕獲、射殺四名、餘者潛逃、

又撫松縣城東南三〇基羅東崗附近老松花江流域捜査中之山浦連、十二月三十一日午前七時半許、發現匪賊萬軍之山寨、即予以急襲、當將萬軍匪首之妻、及第二頭目九榮之妻完全捕獲、並將該山寨撲滅云、

關於滿鮮銀行協定等 "中銀"總裁談話

【新京專電】田中中銀總裁、四日關於低減金利、消滅鮮滿兩行協定、並辦理日本國庫金問題、談話如左、

本行創業以來、亘數次行金利之改訂低減、尤其自去年二月、低減定期存欵之利率、又於五月改訂現行利率、此次之低減利率、亦漸進的誘導金利之低減、以資開發滿洲之經濟、前年在中銀與鮮銀之間、締結業務協定、至於去年十二月、日期滿了消滅已在兩行間見完全且日滿之諒解、嗣後決在兩行間行國幣及鮮銀券等之折扣匯兌、並其他僅少之事務的約定、本年一月一日以降、在中銀各行、常應所持人之需要、不付扣頭、把鮮銀券兌換國幣、關於組織上、謂中銀各行、業務上收受鮮銀券與兌換鮮銀券集合於主要行後、寄付鮮銀、[illegible]、日本國國庫直接委任中銀、在新京遼陽奉天鐵嶺安東哈爾濱齊齊哈爾錦州赤峰承德海拉爾牡丹江假設辦事處、開始日銀代理店之事務、該事項使滿日經濟關係愈形緊密、極爲安當、關於事務上、在兩中央銀行之間、似乎業務互相圓滑運行、

歲末同情義捐金 定十日截止

奉天省社會事業聯合會、爲救濟省垣一般貧困之住民、於年前舉辦同情週間、分別從事募集捐金、已誌本報、茲對各地設置之同情箱三十六個、業經結束撤退、共得捐金六十餘元、至各機關及各團体、迄於最近、募得交於該會者、爲數已達一千餘元、現該會爲謀該項同情金之結束、以便從事分配、對於市內協和各分會及募集各機關團体等、已經發出公函、限於本月十日截止、將已經募得之捐金、交付於社聯會以便分別支配之、

天氣豫報

六日　北西風　晴

五日溫度　最高　三度六　最低　零下三度七

講習醫士畢業式 現籌備盛大舉行

奉天醫士分會主辦之醫士講習會第三期講習生、現已定於本月十七日講習終了、瀋陽警察廳以及醫士會方面、以市內行醫之漢醫、迄現在均皆分期講習完了、爲聯合舉行畢業式典起見、目下正從事籌備中、預定本月終旬期間、在城內市商會、由參與講習之全體醫士等聯合之下、盛大舉行畢業典禮云、

友邦討伐隊 擊潰程斌帮匪

爲協助地方治安而活躍之友軍、雖於此天氣嚴寒之下、亦不眠不休、奮力討伐、茲經關東軍部本部發表最近討伐之情報如下、

一月一日、在鳳城縣境老牛溝地方、發現共產匪程斌所率之騎匪百五十名、即經中代部隊之横田隊、於二日午前七時由唐家房子出發、中代部隊之上野隊、於同日午前九時半、在該地三十基羅地方、發現匪踪、即時予以攻擊、直至同日午後一時半、方將匪幫擊潰、是役計斃匪十名、傷匪十數名友軍無恙、

又連續追擊中之中代部隊之有馬中田兩隊、四日午前十一時許、在鳳城縣大窪東北方高地、將匪追獲、交戰一時許、匪方不支、向東北逃逸、是役斃匪十名、傷匪極多云、

甯二傻匪 在綏化被捕

久在瀋陽縣四郷橫行之巨匪甯二傻、縣方前曾派密探四出偵緝、迄未弋獲、茲聞該匪現在演江省綏化縣原籍、被該縣警察當局捕獲、瀋縣警務局、已于四日接得電報、約一二日內、派員前往、押解來奉歸案云、

滑氷墜窟

大北邊門外住戶侯姓子、年十六歲、名鳳臣、四日午前、十一時許、在附近河泡滑氷、因近日天氣和暖、氷已開化、致墜入氷窟、該幼童哭叫不止、嗣經一大車夫將其救出云、

摔折馬腿

二經路北口地方、四日午前七時許、有趙祥者、年卅餘歲、赶一〇二二號馬車、擬往日站接客、向西飛駛、揮鞭亂打轅馬、馬則拚命狂奔、詎馬路氷滑、馬乃失蹄滑倒、趙下車擬拉馬起立、尚喊罵、鞭打不已、馬仍不起、結果重覩良久、則馬之左前腿摔折、起始悔悟打馬急驅所致、口則連稱倒霉、結果、出售肉販李某、僅得價廿一元云、

工業區發生搶案 利工胡同劉家被劫

北市場警察署西教場警察派駐所界、工業區利工胡同、門牌第一號、住戶劉丹洪家、四日午後六時三十分許、突有胡匪三名、分持武器、乘天色昏暗中、闖入屋內、由一匪把門、巡風、二匪持械威嚇逼索、當將事主綁縛、即行大肆捜索、結果、捜去金票一百七十餘元、旋即携贓外出、逃逸無踪、匪去後、被害事主、報告該管警所、目下已由警廳聯合偵緝中云、

新刑法已公布 將自三月起施行

（續）

第三十九條　被科罰金或科料者已納其一部時、按罰金或科料之全額與留置日數之比例由留置日數扣除其已納金額之相當日數、

依前項之比例、不滿一日之金額不得繳納、

第四十條　左列之物得沒收之

一　供犯罪用或擬供犯罪用之物、

二　由犯罪所生或因犯罪所得之物、

沒收以其物、不屬於犯人以外者爲限、

第四十一條　由僞造通貨有價證券文書或印文罪所生者、雖不沒收時毀滅其效用、

第四十二條　從刑雖對於犯人不爲主刑之宣告訴追時、仍得科之、

第四十三條　過失犯及違警罪、除有特別規定外不科從刑、

第六章　累犯

第四十四條　徒刑執行終了、或已得免除其執行、後五年以內更犯罪、應處有期徒刑者爲累犯、

徒刑執行中被假釋放者更犯罪、應處有期徒刑者、亦與前項同、

第四十五條　累犯之刑、爲就其罪所定徒刑之長期之二倍以下、但不得逾二十年、

第四十六條　裁判確定後、發覺爲累犯者、依前條規定、更定其刑、但刑之執行終了、或已得免除其執行後、不在此限、

依前項規定、更定其刑時已執行刑之日數通算之、

第七章　競合犯

第四十七條　未經確定裁判之數罪、爲競合犯、

某罪有確定裁判者、祇以其罪與其裁判確定前所犯之罪、爲競合犯、

第四十八條　競合犯中之一罪科死刑者、不科他刑、但從刑不在此限、科無期徒刑者不科無期禁錮、

科無期之徒刑或禁錮者、不科他刑、但罰金科料及從刑、不在此限、

第四十九條　競合犯中有數罪應處有期之徒刑或禁錮者、以於其最重刑長期加其半數者爲長期、以各刑短期之最長者爲短期、但其長期不得逾合算各刑之長期者並逾二十年、

第五十條　罰金拘留或科料與他刑併科之、但於第四十八條之情形、不在此限、

數個之罰金拘留科料或從刑併科之、

併科罰金或併科罰金與科料者、留置於勞役場之期間不得逾三年、併科科料者、不得逾七十日、

第五十一條　競合犯中有已經裁判之罪與未經裁判之罪者、就未經裁判之罪處斷、

（未完）

冠蓋往來

▲山內電電社長、五日下午二時四十七分、乘亞細亞號快車、由奉返京、

▲周哈爾濱鐵路局長、同日同車、由連經奉返哈、

法院旁聽錄
理由就是離婚 別的吾不知道

李傑三、瀋陽縣人、三十二歲、業農、大同元年、媒娶牛姓女爲妻、婚後夫婦感情甚美、惟近年來、李某牀頭金盡、生活實感困難、牛緒珍不能耐窮、始則常起衝突、繼則更[illegible]演武劇、牛竟狀訴奉天地方法院、請求離異、經審判官歐陽竹、于本月四日、開庭調解、查牛緒珍姿容秀麗、舉止風流、茲將筆錄記下、

問（牛緒珍）多大歲數、
答、二十三歲、
問、那縣人氏、
答、瀋陽縣人、
問、住什麼地方、
答、住小南關西板井胡同、
問、李傑山、是你什麼人、
答、是我男人、
問、你因什麼事、請求調解呢、
答、爲離婚、
問、結婚幾年啦、
答、五年啦、
問、有小孩麼、
答、沒有、
問、有媒人嗎、
答、有、
問、因什麼要離婚呢、
答、他養活不起我、少吃無燒的、
問、你年紀也不大、作一些女工、也可以維持生活、何必離婚呢、
答、沒有就打罵、我受不了啦、
問、打罵有什麼証明呢、
答、兩口子打架、還要什麼証明呢、
諭、在法院說話得有証據、空口說話、是不成的、
答、他眞打我罵我來呀、
問、還有別的理由嗎、
答、我一定不跟他過啦、
問、離婚得有相當理由、不是隨便胡說的呀、
答、無論誰說、我一定算不跟他過啦、
問、你沒別的理由嗎、
答、就是離婚、別的我不知道、
問（李傑三）多大歲數、
答、三十二歲、
問、那縣人氏、
答、瀋陽縣人、
問、住什麼地方、
答、住小南關西板井胡同、
問、你是作什麼的呀、
答、我是莊稼人、
問、有產業嗎、
答、沒有、
問、牛緒珍、是你什麼人、
答、是我女人、
問、方才她說的話、你聽見沒呀、
答、聽見啦、
問、她想與你離婚、你願意不、
答、不願意、
問、你沒錢養活她嗎、
答、也沒餓着她、好的沒有、高粱米大豆付還能行吧、
問、她說你沒錢養活她呀、
答、竟是胡說不行啊、
問、你還打罵她來嗎、
答、我不敢打罵她、她想活離、所以胡說八道的呀、
問、究竟你能養活她不、
答、能養活她、
問（牛緒珍）你男人不願意和你離婚、你跟他回去過日子吧、離婚不是好事啊、
答、不能跟他回去、他在這說好話、回去就該打罵啦、我決計和他離開、
李傑三接言說、你不必胡說、快回去吧、
牛緒珍又說、我不能回去、
審判官宣諭、本案調解不成立、候送達調解書、再另案起訴、遂押下去吧（閉庭）

四平街義和順糧業改組股份有限公司開業廣告

啓者本公司依法改組股份有限公司業蒙實業部核准並經梨樹縣司法公署登記成立在案茲定於康德三年十二月三十一日停止舊有之商號名稱及營業實行結束並定於康德四年一月一日本店支店同時依照公司組織之程序在後列地址開業除呈報各官署備案外合將本公司登記成立之綱要公告於後

一、公司名稱　義和順股份有限公司
二、股份總額　國幣伍拾萬圓　共爲壹萬股
三、每股金額　國幣伍拾圓
四、各股已繳之金額　由發起人一次繳足
五、解散之事由　自設立之日起爲三十年
六、公告方法　揭載於盛京時報
七、營業科目　一、滿洲國特產之一切穀物類買賣　二、機器製油及其買賣　三、關於前項代理業及輸入輸出業務　四、經常質當業務　五、右記事業之附帶業務
八、本店及支店所在地
本店　奉天省梨樹縣四平街南四條通八番地
支店　一、四平街三馬路門牌三號（即平濟通當）右經理人　史馨山
二、四平街二馬路門牌三五四號（即平濟接當）右經理人　曹克勤
三、昌圖縣八面城中街路北門牌十七號右經理人　牛錫三
四、昌圖縣八面城中街路北門牌十六號（當業）右經理人　傅煥章
五、昌圖縣八面城西街路南門牌六號（當業）右經理人　李會元
六、遼源縣茂林鎭東街路南門牌五十三號　右經理人　劉之琰
九、董事之姓名住所
董事長　趙漢臣　河北省樂亭縣湯家河胡淋張莊
董事　趙子房　河北省樂亭縣湯家河鎭于慶昇　河北省樂亭縣城內南大街趙子良　河北省樂亭縣湯家河胡淋老爺廟庄　趙長祺
十、監察人之姓名住所
監察人　趙長禮　河北省樂亭縣湯家河鎭田峻陽　河北省樂亭縣湯家河胡淋張家　趙芳圃　河北省樂亭縣湯家河胡淋張家
十一、登記日期　康德三年拾貳月二十六日
十二、登記稅　國幣貳仟伍佰圓

奉天省梨樹縣四平街南四條通八番地
義和順股份有限公司
董事長　趙漢臣
日長電話四〇三番
倉庫日長電話廿九番四十番九十一番一三七番
右組織代理聲請人　中根齊
住址新京東五條通三番地電話三一五七七二番
康德四年一月一日

瀋陽基督教青年會招日文受驗科學生

日期　自康德四年一月五日至二月十日
目的　專爲投考各機關之人員而預備
課程　專授以投考各機關所必須之日文教材
時間　自上午十點至十二點止
報名　自即日起至上課之日止可隨時至本會報名　滿電四一三七　七〇號

奉天市濟民女子中學校招生

科別名額　高中補習新生一級四十名　初中新生一級五十名　初中第三學期編級生十五名
報名日期　自十二月十五日起至考期前一日止
考試日期　一月廿八日
開學日期　二月一日
校址　奉天市大北關財神廟胡同
注意事項　一、宿費免收　二、高中補習生免試　函索簡章者附郵票一分

奉天市公署協和日語學校招生

宗旨　本院爲應社會所需造就日文日語專門人材爲宗旨
班次　普通班　深造班　補習班
學額　每班五十名
報名日期　自即日起至一月廿八日止（外縣學生隨到隨試）
報名地點　奉天市公署傳達處及本校
校址　奉天商埠地二緯路（美國領事館舊址）
另有詳細簡章函索附郵票一分即寄

新式住宅出租

今有坐落新京東朝陽胡同樓房一所內分四部各走二門分別廉價出租每部約有房八間左右設備新式暖氣浴室側所該處在大同公園之前豐樂菜市之西距新國務院財政部交通部外交部文教部蒙政院首都警察廳國都建設局均近誠爲最優美之住宅欲租者請向西四道街榮華旅館後廿三號七戸李宅院內魯姓接洽

奉天日語學院招生

科別、專修科　高級科　高等留學預科
額數、各級五十名　插班生三十名
報名、自十二月十五日起至一月十日止
考試、一月十二日（有公立學校証書者免考）
開學、二月一日
校址奉天大北邊門外無線電台
（另有詳章函索附郵一分即寄）

專治遺精 唯一良藥 精鎖

遺精爲最耗人的精血難健康人患之不久必現氣血衰弱狀態若不經心調治極易轉成重癆重症精鎖是專治此病的靈妙藥能保腎固精平肝寧神鎭驚安邪專治有夢遺精無夢遺精白晝滑精尿後滴精是維護元陽延年益壽之靈藥

定價　二十粒裝一圓　六十粒裝二圓

寶康藥行

奉天電報學校招生

資格　預科高小及公學堂卒業本科初中卒業或同等學力者
考期　第一期十二月卅日　第二期一月廿五日
保送　外縣學生有各教育機關及行政機關公函保送者准予免試入學
簡章　另有詳細簡章函索附郵票三分即寄
校址　奉天大南邊門裡（電話四二三六五番）

康德女子學校招生

（原名奉天日語學院女校）
科別　日語專修科、日語高級科、商科、工科
報名　自十二月十五日起至明年一月十日爲止
考試　康德四年一月十二日（國曆）
開學　康德四年二月一日（函索簡章附郵一分）
校址奉天大西關中央銀行倉庫舊址

明治優待百點賞！

咖啡板糖的包裝紙
換給糖果一盒

把這樣的點數、集存够一百點、送到就近的點心舖去、能換給五分一盒的明治咖啡板糖或是明治牛奶糖一盒、
點數紙每盒咖啡板糖內必有一張

明治糖果公司
大連・奉天・新京
哈爾濱・天津

恭禧

調味精粉
味の素
(味之素)

財神可敬
○供俸寶物、
○得味の素、
○湯香菜好、
○有此二者、
○其樂陶陶、

(C—414)

全治皮膚病

天恩水

有四大特長　靈驗無比

一、殺菌作用　能殺除在皮膚病寄生之菌虫可立止疼癢之痛苦、
二、消毒作用　能分散消滅皮膚病之毒素、使其不致攻入內部、
三、收斂作用　能使患處逐日見愈、迅速收斂、效驗神奇、
四、潤澤作用　能使皮膚粗糙者、嫩細光潤、

天恩水以上四大效能、故一經塗抹、並不覺何等刺戟疼痛、皮膚病立即見愈、精神爽快、身體健康、

◎主治效能
乾癬、濕癬、疥癬、爛瘡、痒瘡、禿瘡、水結子、面皰、雀斑、凍傷、火傷、白頂瘡、水泡疹、金錢癬、牛皮癬、粉刺汗疹、口瘡、耳瘡、頭瘡、蚤蚊臭虫等之刺傷、刮臉割傷、等一切皮膚各病、

○天恩水藥價　日金　三角、五角、一元、二元
各名埠、均有代售處、請逕向各該地藥房指名購買爲盼、或直接函知東京藥院、並將藥價、及郵費一角二分寄下、當即將藥品交郵寄上、不致有誤、

天恩水總發售處
東京藥院本行　日本東京芝區田村町四丁目四番地　電話(芝)一八七四番　郵局滙欵東京六〇一〇〇番
東京藥院分行　日本大阪天王寺石ヶ辻町二十四　電話天王寺三五五六番　郵局匯欵大阪五〇八一八番

淋疾

安全確實內服療治

各地著名藥店及百貨店藥品部均有出售惠購時請指名「保樂爾」以免誤服異物倘遇缺貨就近難得、乞向總批發處直接函購當即寄上嚴守秘密送欵方法、郵滙、轉滙貯金或郵局代收貨欵皆可、但先付貨欵、不需送貨郵票代用亦可。

(藥價)
金一元八角
金三元五角
金五元五角
金十元 (送費四十五分)

強力銀膠質內服治淋劑

製法特許
保樂爾
パーロール

本藥係應用京都帝國大學教授堀場理學博士及小田切理學士所完成世界的發明卽領有特許權之「金屬俄爾科納蘇爾製法」而經日本醫化學界殿堂該大學化學研究所、根據上項特許施設、予以理化學的處理、成功於銀質散於白檀油內、使之形成膠漿狀態以達從來認爲至難之銀質內服化目的、更使治淋藥双璧銀與白檀油之相乘治癒作用、遂有具現途徑、而握斯界最高權威之最新內服治淋藥也。故藥効之顯著、絕非向來類藥所能追隨、中外名醫及一般患者或所實驗齊口讚嘆者也

奉贈文獻
片山博士、横尾博士兩先生實驗報告書函索免費奉送

總批發處　大日本東京市神田區鍛冶町大通　大木合名會社　振替口座東京五四〇番・四八〇番
支行　大阪市東區淡路町一丁目　振替口座大阪七七九五番

吉省過去治績與未來動向
治安『行政』產業『經濟』工業

【吉林】吉省居滿洲中心、地利富饒、資產豐厚、誠天府之區、建國以來、開發整理、面目一新、茲逢康德四年之歲首、記者樂將吉省過去之治績與未來之動向、擇其犖犖大者略述於此、倘亦閱者所樂聞歟、省當局以地方之建設、產業之開發、首須謀治安之確立、於日滿軍警連年興師討伐之中、在陣後之工作、即努力良民與匪賊之分離、一方組織自警村與鐵路愛村、一方建設集團部落、此在匪患較重之地方、如敦化額穆舒蘭盤石樺甸等縣、大體完成、收功甚偉、地方治安、已根本確立、在本年內、其有缺略或待補充者、準諸治安設施之方針、一體完備之、此在各縣下之鄉野中所論交通上居住上以及開發上、均不感受不安之威脅矣、全省管屬之市縣旗各地方行政區域內、保甲制度於康德三年內發揮機能暢行所阻、迨上年末爲確立地方行政之根本機構、準諸中央改革行政之方針、實力籌備街村制之施行、預定於三月實現、以期下級行政機關之整備、而謀地方自治制度之充實、俾向行政機構一元化之途程邁進、吉省於客歲一年中、實施復興二荒地之工作、以謀產業之振興、用輔治安之確立、統計康德三年第一項二荒地之復興面積、達二萬三千町步、（即二萬三千方間、一方間合滿洲地積量〇、〇〇五三八〇五畝）其面積之大可想而知、誠予疲弊之農村、一大甦生方劑、本年度第二次預定於盤石敦化額穆舒蘭四縣之二荒地、由集團部落爲中心、恢復三萬五千二百餉、預算全年可能收入四百一十萬元、此實於農耕產業上大可期待者、

關於經濟首重農村經濟之活動、本年內以後促進往者農村經濟之合作、預定具體辦法、（一）農村金融與金融合作社一元化、（二）實施大豆共同批發販賣、此外實施義倉制度、關於農產迅即施行改組、以發揮其機能、用期確立農村之根本、此外對於松花江上游水力發電事業之建設、以近樓台關係、與本省工業之開發、有莫大之補助、預擬此發電所完成、設置電氣鐵道、麵粉工廠、以及其他利用電氣之偉大工業、一切由吉林建設委員會妥擬計劃云、

安東省垣整理 全縣土地

【安東】本埠縣公署爲整理全縣土地、遵照政府整理土地五年計劃章程、在土地整理局安東分局、未成立以前、對全縣各區村土地數目、應詳細調查、以便統盤整理、關於土地整理計分公有土地民有土地、及民間估據土地三種、縣署爲實施整理、已將調查申請書分發各區村、俾按照塡寫、呈報並限於二月十五日呈報竣事、然後即着手整理云、

戶別捐重行調查

【安東】安東縣公署、以康德四年現已來臨、本年內全市商民、應完納之戶別捐、關於納捐等級數目、應再詳加調查、以資審核、致三年度納捐等級標準、則將作廢、刻已着手進行、財務局於一月初旬起實施調查、以資公允、而免重輕不均云、

戶別捐徵收期滿 計三萬餘圓

【安東】康德三年度、戶別捐至本年終即告期滿、惟各商號完納者截至月終僅收三萬餘圓、尚有二萬餘圓、未能收清、現新年已屆、該局遵章放假、俟假滿上班後、對未完納各商戶、將必加一番催促、如再不前往交納即按章加罰決不寬貸云、

縣公署人事調動

【西豐】縣公署、總務科會計股長陳錫銓、調充游民習藝所長、遺席以該股科員李蘊璋陞充、庶務股長馬洪路調任禮教股長、遺缺以該股科員何九箴陞充、財務局征收股長張靖濤調充理財股長、遺席以該股科員王憲廷陞充、所出科員之缺、訪明確、再行續誌云、

消防式九日舉行

【安東】安東消防署、每於新年肇端之始必舉行消防初出式一次、現屆康德四年歲首、關於本年初出式刻已經警察廳決定於一月九日舉行、舉行事項爲檢閱遊行、放水演習等項目下消防署已接奉警廳通知、刻正着手準備一切、以便屆時遵照實施云、

安東省署慶祝儀式

【安東】春回萬象、鳳紀書元、曾幾何時、康德三年已穿梭書逝、康德四年歲月自此開始、當茲一元復始、除舊布新之際、省公署爲慶祝歲端、肇基於元旦之辰、舉行慶祝儀式、召集各機關人員、熱烈舉行、以資慶祝、其舉行儀式如下、

一、國旗揭揚式、於元旦日午前十時、在省署新廳舍內、舉行國旗揭揚式甚爲隆重、

一、新年拜賀式、於十一時二十分由民政部所屬各機關人員舉行新年拜賀式、隆重頗極一時盛況、

一、新年五禮會、於十一時廿分、在省署食堂由上列出席人員參加之下盛大舉行五禮拜賀式其儀式如下、

（一）一同入場（二）一同起立（三）新年五禮（四）省長祝詞、（五）一同乾杯（六）三呼滿洲國萬歲（七）一同退場

天暖似春・街頭一瞥

決定建設關東中央漁港
五年計劃需費四百萬圓

【大連】州廳當局、數年來愼重研究中之大連漁港修築問題、近來特聘農林省橋技師、任以調查並計畫之策、橋技師於客臘來連、氏之注目漁港地址、即老虎灘、馬欄河河口、及露西亞町現漁港、並入船町海岸各地、爲適宜候補地、待氏之調查畢、州廳依其報告、更與各鐵路詮衡之下、即便着工、現據各方之預測、以入船町海岸爲最宜、開建築之計畫自昭和十二年起、以五個年間完成、設備費定以二百數十萬圓、陸上施設費、更需百數十萬圓、竣工後可稱日本模範漁港云、

縣公署調換警佐

【鳳城】本縣縣公署調委警佐、以謀人地相宜、故將城廂警察署署長孫瑛、調委松樹咀警察署署長、原任松樹咀警察署署長劉宇安、調委通遠堡警察署署長、原任通遠堡警察署署長戴壽增、調委石頭城警察署署長、原任石頭城警察署署長高玉堂、調委白旗堡警察署署長、原任白旗堡警察署署長梅德麟、調委石廟子警察署署長、至原任石廟子警察署署長與洪賓、依願免職、遞遺城廂警察署署長之缺、以紅旗街警察署署長車輔弼調充、所遺紅旗街警察署署長一席、以東湯巡官李文彩代理、至龍王廟警察署署長孫慶三、調縣另委遺缺以特務巡官劉燦清升充、現在各警佐、均奉令分頭接鈐視事、不日即能具報到差日期云、

戲園生意好況

【旅順】市電裝園、近因新年、各處傭工者、均已放假、該園每日夜演唱兩工、而觀者擁擠不堪、亦天氣和暖所致、該園亦可謂借天像、而生意發達矣、

志同校高級畢業

【佳木斯】本市志同兩級小學校、創於五年前、爲孫孔良等熱心教育家發起、成績優於其他官立學校、本年年首、以經費支絀、乃由樺川縣公署接收辦理、依仍其舊、刻該校高級男女學生卅五名、肄業期滿於昨廿八日舉行畢業典禮、川瀨參事官、馬股長、王視學、與家長來賓等、前往觀禮者、五十餘人、聞該生等、約有半數升入本地中學與師範校云、

宣撫成績尚良好

【安東】安東縣公署、於康德三年期內、爲切實宣揚王道、曾由宣撫小委會、派遣宣撫班、分期下鄉宣撫、宣撫以來、成績良好、現已屆康德四年歲首、關於本年度宣撫工作、小委會仍擬積極進行、並分期下鄉、切實宣撫、以收實効、並擬定本月十五前後、舉行宣撫會議、招宣撫人員、商討宣撫方策以利實施云、

一幕醜劇
嫌夫老夜納情夫 雲雨中裸体双縛

【大連】市內千代田町共樂堂拾壹號主人程萬林年四十九歲、家景小康、因膝下無子、數年前經親友等爲之媒介、納市內汐見町趙姓女爲妾企圖生嗣、趙氏年二十歲、母早故父居山東莒縣、以農爲業、趙氏隨兄來連、依兄嫂成人、自幼無人管束、失於閫訓、是故放蕩成性、嫁程後、自以老夫少妻爲流、深以流涕、時有悔婚之不滿、怨言、恨其父兄、不當圖金錢致陷其身於苦境、但木旣成舟欲離不能、惟忍命薄而已、去年春舉一女、程之滿門、以爲有女不愁男、待之頗優、全家無不重視、此間程忽患病臥床數月、爲保重身體計、與趙氏暫行分居、乃趙氏宗幃寂寞、亦是秉性難改、飽暖生閑之餘常有規外之行動、後漸不顧羞恥、結識情夫數人、竟大開方便之門、程有時稍加管束、便以死相拚、三日夜深、趙氏又納情夫入室、正在雲雨中、不期被程之家人探知、乃告知於程、由此舉家怒恨、遂由程春門而入、將一双姦夫婦、捉於床間、乘其赤身裸體之際、用繩綁縛、一方差人請趙氏之胞兄當場見証、其兄以休面攸關、見胞妹如此現醜、無以袒護、任程處置、嗣經友人調說釋放姦夫、休趙氏歸娘家云、

西安參事官政治方針

【西安】西安縣公署於康德四年一月一日元旦良辰、縣公署各科局以及所屬各機關人員、齊集縣公署大廳前行團拜禮、關縣長往北滿一帶視察去訖、參事官毛利佐郎代理縣縣長、行禮如宜後、毛利參事官向衆致詞、大致舊歲以去、新歲初迎、其康德三年諸般行政業已過去、惟康德四年之行政方針、大別之有三一人和、凡各同仁對於人和應極力融洽、必須愛人抑己方能作到眞正人和地步、二計劃、凡百政治均須有切實計劃、所謂計劃者即事之全盤策劃、若無策劃曷能施行、三實行、無論何種事業、故然先由計劃、雖計劃如何週密、若不實行作去、欲收效果豈不戛戛乎難哉、當茲歲首以此三項、聊作祝賀之詞、望大家本照實行作去則有厚望焉

黃縣長元旦團拜

【西豐】縣長黃樂雍氏、參事官梁田正次郎氏、率全體職員等、並各機關首領、於新年元旦日午前十一時、舉行奉拜御眞影團拜式、（一）全體肅立（二）國歌合唱（三）恭讀詔書、（四）御容揭幕、（五）奉拜（六）閉幕、（七）縣長致詞、（八）全體肅退、（九）畢會、（十）赴南校禮堂公宴、可謂新年新氣象云、

宣傳徵兵演電影

【嫩江】第三軍管區、參謀處長張氏、李文牘劉金印、爲我國當局意使全國人民、個個有武裝知識、乃行徵兵之制、俾使國基益固、故各縣均行徵兵、第三軍區、爲使人民對於徵兵之善策、深刻明瞭起見、特派張處長來嫩宣傳、且映演電影、以導人民對於充兵之義務瞭解云、

縣聯合協議會
各分會正籌備提案中

【通化】滿洲帝國協和會通化縣本部、定於本月十五六七亘三日間、開催縣聯合協議會各分會正籌備提案中、關於地方興革治安肅正、經濟開發、農村復興、均有提議、軍政各機關、屆時均行出席與會、際此萬象更新之候、協和會之進展、亦隨之日新、民情暢達、定有良好之收穫云、

黃縣長委村助理

【西豐】縣長黃樂雍氏、茲將所考卅八名村助理、傳習完畢、分委各村輔助村長辦理村政、公合村李棠、平崗韓峻業、振興高福星、凉泉崔峻峰、山台高振清、德賢王振華、和隆馮志賓、更刻李成彬、大禁崔永吉、平嶺孫佐卿、泉河趙椿芝、烏魯王麟經、白石王震、林城徐慶康、樺樹張我權、幽雅李蓮輝、普安王貴陞、雙城周保賢、平原曲廼謙、田太劉玉堂、天來趙金城、吉川馬愼普、實妙鍾文山、聯合王紹昌、如意閻長春、復興林樹青、柏擒臺光烈、吉祥孫克禮、房身張九齡、太平李永都、雙廟宋濟時、綠房田蘊良、新昌于德湧、玉書王伯龍、中陽徐鳳超、成平李秀田、銅台紀維緒、松樹張子中、均奉委視事、諒村政必有起色云、

客歲火警統計

【安東】歲月不居、時序如流、瞬轉間康德三年已去、而康德四年如茲開始、回溯去年間、全市火警、共發生四十五次、損失共爲五萬九千六百圓、康德二年火警損失爲二十一萬八千二百九十七圓、本年度約減少十五萬八千六百九十七圓、由此可見人民對火事之愼重故爲減少云、

各地方瑣聞

▲一幼女迷途 【安東】本埠附屬地老戲園後身住戶王姓家少女、乳名兒子、現年九歲、每日即在附近街市玩要、日日如此、不料二日自早外出後、直至電燈來時尚未返家、家人着急、當向各方尋找、並報告警所、請求查緝云、

▲妓館業蕭條 【安東】本埠附屬地榮安里在二年以前曾有二三等娼寮、妓館約數十家之多、每當燈光明亮、遊客如雲、絡繹不絕、大呈熱鬧、繁榮之象、會幾何時、目下該處已成蕭條之象、各妓館荒閉者有之、降級四等遷移地點亦有之、該處現僅有妓館四五家、均門津無人、門可羅雀、該一帶眞成蕭剎之象云、

▲滑氷遭滅頂 【旅順】市元寶町住戶、有于某楊某者、兩家小兒、一十六歲、一十二歲、月之四日早八時、赴村外、舊有電燈廠、蓄存水池一方、約三四尺深、兩小兒即在其氷上遊戲、因近日天氣溫和、凍力未堅、竟將兩小兒墜入氷內、及旁有小兒瞥見、急回家呼救、奈因爲時已晚、經家人發見兩小兒已斃命多時、望家有小兒者、盍其鑑諸、

▲患病又失踪 【安東】安東縣署一區、燕窩村住戶鄒某、現年四十餘歲以務農爲業、平素保有精神病距料於三日前由家走後、直至今日、尚未返家、該家經各地尋找、終未得獲、當即報官、請求查緝云、

▲車驚逸肇禍 【安東】安東驛附近馬路、於去臘三十日下午四時許、適一馬車行抵該處、因逢汽車經過、該馬車當即驚逸奔馳如飛車上乘客二名、均被摔下、各受有傷勢、迄警察赶到、將乘客送醫院調治、肇禍車夫帶所懲辦云、

▲各村添郵局 【安東】奉天郵政管理局、茲以安東縣新街村制度、業已實施、此後村政改善、將必大爲發展、爲便利街村民衆消息、特擬於每一街村中、設置郵局分局一處、以資辦理郵件滙兌儲金事宜、對此刻正積極籌劃之中、並預計明年春季當可實施云、

通化成立保甲搜查隊

【通化】本邑縣公署、奉令抽編保甲搜查隊、城廂及各區次第成立、通化街保、抽編四百十名、由隊長王憲章督帶、王憲章原任通化城廂保民團副團總、訓練團員、分佈卡線、晝夜察勤、而免疏忽防禦、對於地方治安、頗爲盡力、故此次街公所成立、民團改組、經衆公推爲通化街保民團隊長、自接到抽編抽查隊電令、即極力進行、於一月一日成立、日日勤加訓練、協助警察、以謀治安肅正云、

妓女負債竟潛逃

【安東】本埠五道橋、平安里姜姓妓館、搭住妓女玉舫、係孤山人氏、現年双十、姿色中等、以國幣二百元接來、惟因事由不佳、及被債所迫、該妓實感週轉不靈、妄萌滑腳惡念、當於卅日晚、乘班主防範不備、乃私自溜出潛逃無踪、待班主査覺、除向各方尋找外、並報告派出所請求查緝云、

趙姓兒童拾金不昧

【泰來】縣七區農民劉某、來城賣粮卸畢回鄉、行至中途以手探懷、知其錢包、不翼而飛、當即汗流滿面、拚命回城尋找、行至北門裡、即有趙姓兒童【名未詳】前來阻路、問曰你因什麼這樣急行、劉某謂我粮價百三十元遺失、兒童聞知、以所拾者與此數目相同、斷無假冒之理、當即如數交與劉某、劉某以三十元相報、兒童曰你老以重金相贈、實是羞我、我如愛錢、焉能在此等候二時之久、決不能收請你老以我人格爲重才好、劉某當即千恩萬謝回鄉、兒童得意返宅、如此兒童、眞不愧王道國家、青年龜鑑、望我泰邑小朋友們、共同範之云、

關縣長視察北滿

【西安】西安縣長關義鐸氏、以新國肇造、將屆六年、所有各種政治、無不突飛猛進、但欲精益求精、必須採各處之長、藉作挹注、關縣長利用新年假期、於十二月廿八日起、往北滿黑河省視察去訖、以期採擇特長、石借他山云、

体育欄

滿中遂獲B級冠軍
新京中學忍氣吞聲敗退
氷球選手權大會已閉幕

全滿B級氷球選手權大會、於四日午後、仍假醫大第一第二滑氷場續行、其結果奉天南滿中學堂與新京中學間舉行決賽、而榮譽冠軍遂歸爲南滿中學堂、新京中學則忍氣吞聲敗退矣、是日戰績、兩隊陣容如左、

南滿中學堂 2 {0—0 0—0 2—1} 1 新京中學

滿堂南中 曲王陳藻高 FW 中川田津光木島 新中
張陶劉江 DF 佐佐 鶴窪岩佐吉勢北尾
Gk 堀崎

（午後二時三十分開始比賽）（午後三時二十分閉戰）（審判平野山口兩氏）

【寫眞】即決賽情形及獲得冠軍之南滿中學堂

早大戰勝同大 大學橄欖球賽

【大阪花園電】關東學生橄欖球界覇王早稲田大學隊與同志社大學橄欖球賽、三日午後三時起、假此間花園球場舉行、結果以9—8之成績、早大辛勝、

早大 9 {3—5 6—3} 8 同志社

練習田徑所用的（四）（種）（跑）（法）（二）

加賀一郎著

（四）不要僅使脚尖踏地、而用全脚踏地、
（五）慢跑的程度、並不是在全脚落地後、便長時間的停在地上、脚踏地後也要有彈力、而且這彈力還要經過全身體和身調合一致的去慢慢的跑、
（六）不要利用上體之前傾
（七）每步的步幅約爲三十糎到五十糎、
（八）膝部不必有過甚的折屈動作、脚踏地後、也不必把脚抬的離地很高、
（九）兩臂不必有很大的屈曲、要依舊隨便的輕鬆的去動、

此種跑法在外表上看來、好像一點力氣都沒有、一點姿勢都沒有的動作、但是你若用的得當、用的是時候、所得到的效果、一定在你理想以上、例如一個運動員已經用過了很大的力氣、筋肉和關節也經過了過度的緊張、或者感到了過於勞苦、而將近停止的時候、如用這種最慢的跑法作一下、就能把硬化的筋肉、疲乏的關節調合過來、而很迅速的把疲勞恢復、把身心的狀態復原了、這種事情是多日的經驗、絕對敢相信的、

在不消耗體力、不使精神有過重的負擔、而能得到充分的運動效果、除了這種方法之外、很難再找到別的適宜的運動、下面三個時機、是此種方法用的最多的地方、有

（一）在準備運動的柔軟體操之後去作、在初學田徑賽者、或練習的初期、及少年兒童尤爲重要、在冬季當作保健的運動去利用、更是一種好方法、
（二）我急烈練習之後作爲整理運動
（三）長時間的停止練習之後、又到運動場上、應先作此種運動爲佳、

全國高專橄欖球賽 南滿工專得勝

19—5

【大阪花園四日電】全國高等專門學校橄欖球大會出場之滿洲代表南滿工專、於四日午前十一時四十分起、與北海道代表北大豫科舉行比賽、結果北大因無攻擊力、工專趁機大舉得分而完全制覇、以19—5之成績工專堂堂得勝、

工專 19 {11—8 8—5} 5 北大豫科

又大會戰績如左、

第一日

三重高農 19 {11—5 8—6} 11 普成專
日大專門 30 {14—0 14—0} 0 山口高
秋田鑛專 17 {8—11 9—3} 14 神戶高
明大豫科 17 {11—3 6—3} 6 慶應豫科

第二日

明治專門 19—14 台大農專
南滿工專 19—5 北大豫科

全滿氷上競技大會 決定B級出場選手

全滿B級氷上競技選手權大會終了後在國際運動場事務所集合木谷、塚、（奉天）木谷（安東）齊（新京）森高（撫順）等氷聯理事（大連由代理人出席）等關係者、關於本月九、十兩日在奉天將開之全滿選手權大會、由B級出場之選手、經嚴密銓衡之結果、已決定出場選手如左、▲中畔（安東）▲山本宏之（奉天）▲角本正（奉天）▲廣本治郎（新京）▲坂下圭介（新京）▲執行勇（安東）▲下村豐（撫順）▲瀨戶年男（大連）

× × ×

撫順中學戰雲不利
十一比零・遂歸敗北
全國中等學校橄欖球會

【兵庫甲子園四日電】滿洲代表撫順中學、於第一日第一回戰擊退優勝候補隊秋田中學、而一躍成爲本年冠軍候補強豪、而三日午後二時半起與朝鮮代表培材高普學校、舉行第二回比賽、然撫順中學、因途中疲勞、選手失去精神、但始終力拚健鬥、惟培材過強撫順攻守遂歸爲失敗、以十一比零之成績撫順遂於敗退矣、

培材高普 11 {5—0 6—0} 0 撫順

× × ×

又全國中等學校橄欖球大會各比賽戰績如左（在甲子園舉行）

第一日

京都一商 19—3 早稲田實業
培材高普 8—3 天理中學
撫順中學 11—6 秋田工業
神戶一中 10—0 臨町中學

第二日

崇德中學 3—3 福岡中學 抽籤結果、崇德中學獲勝
台北中學 37—3 北海中學
京都一商 14—5 神戶一中
培材高普 11—0 撫順中學

另外一頁

小說家·菊池寬自傳 (二) (天希譯)

"我的母親"家雖然窮。却很能得到母親的愛。我的母親不是所謂賢妻良母也說不定。可是是一個能知怎樣把窮家的厨房支持下去的聰明的女子也未可知。是個能夠忍耐着缺乏而處理我家的貧苦的日子的人。我是不知道父親之愛的。可是在貧窮的家裏。父親很容易的表示他的愛是很困難的。母親在給作衣服穿或是給東西吃的時候。多少總能表示出她的慈愛來。可是就連買玩具的錢都沒有的父親。表示慈愛的手段是很少的。

母親自己織布來給我們作衣服。

「這是因爲裏面有許多人造絲線。所以十分光亮!」

這等的話是說過的。我想叫作什麼人造絲線。該是怎樣貴重的東西吧。我少年時代希望穿青道道兒的衣服。覺得穿上是了不得的。那是直到二十歲左右的我的宿望。我已經死了的哥哥。看來仍然也有那樣的宿望。他自己稍有了些錢。便把要出嫁的姐姐的青道道兒的衣服。很便宜的得到了手。在祭日的時候。曾穿着走過。以青道道兒的衣服爲華麗是可笑的。我在少年時代雖然想就是穿一回青道道兒的衣服也好。終於沒有穿過。

雖然說少年時代很勞苦。却沒有什麼關係。晚年再樂也好。可是常想在少年時代感覺和感情都是銳敏新鮮的時候作些有趣的事。到了老年再多少苦勞些不也好嗎?少年時代所不能遂意的事。想來老年是不能償其所望的。

"我和讀書"我在讀書這一點上。我想是非常早熟的樣子。我在尋常小學四年級的時候讀報紙上的小說。便知道所謂『戀』字的意義了。尤其是現在的小孩子似乎更是早熟的樣子。可是總之在早先的小學校。四年生若知道所謂『戀』。我想認爲是早熟也可以。

(未完)

孔道 38 (吳潤華)

(4)造成道德。就是擴充性的動作。

因爲人人都有仁義禮智這四種心。而這四種心。並是造成道德上仁義禮智的根本。所以造成道德並不是什麼難事。並不是有什麼特異奇怪的方法。只能把這四種心擴充出去。便是道德。看孟子說『凡有四端於我者。知皆擴而充之矣。若火之始然。泉之始達。苟能充之足以保四海。苟不能充之不足以事父母。』可知合道德與不合道德僅在能擴充。與不能擴充對於原性上並不發生關係。如齊宣王之好勇好色好貨。在荀子視之都以爲是惡。然而孟子却都不以爲惡。也只在乎能擴充。不能擴充。如能擴充則所好者。充其所好。所惡者。充其所惡。由近而及遠。推己以及人便都能合 乎道德了。 一切行爲。都是如此的。所以孟子說『人皆有所不忍。達之於其所忍仁也。人皆有所不爲。達之於其所爲義也。人能充無欲害人之心而仁不可勝用也。人能充無穿窬之心而義不可勝用也。人能充無受爾女之實無所往而不爲義也。』又說『仁之實事親是也。義之實從兄是也。知之實知斯二者弗去是也。禮之實節文斯二者是也。』由此觀之以性中的仁義禮智擴而充之便是道德上的仁義禮智。則性自然是善的了。且把仁義禮智聯絡起來。(性中的仁義禮智互相聯絡。道德上的仁義禮智也互相聯絡。以性中的仁義禮智再和道德上的仁義禮智互相聯絡。)以仁而愛好其仁義禮智。以義而力行其仁義禮智。以禮而節文其仁義禮智。以智而發明其仁義禮智。以信而堅持其仁義禮智則仁義禮智便不可勝用了。所以孟子說『道在邇而求諸遠。事在易而求諸難。人人親其親長其長而天下平。』又說『善惟其所爲而已。』一般人不明此理。不知性爲何物。只一味爭論善惡所以終未能知性之善惡。(按孟子所謂擴充亦即擴節修治之意。)

(未完)

滿洲國鴉片問題 (二) (王世恭)

—奉天市醫士講習會特別講演辭—

(三) 鴉片之中國

中國依陸路早與小亞細亞諸國開始交通。文化之東漸想亦由此時起。漢武帝時代遣張騫使西域採來藥材時期。在史上載爲西曆紀元前一百二十六年。及唐之時代。東西之交易頗盛。受有亞拉比亞及印度之影響。然徵諸唐宋之文献。並無關於鴉片之記載。及至明代始得見之但唐代本草載。有底野迦(Thiriea)藥品。在藥品分類上朝放獸類之部此底野迦古來爲波斯及亞拉比亞等所好用。口藥。亦普及西歐諸國。在中國藥書并無記載此底野迦爲鴉片藥。然由 Kaemer 及 Hirth 闡明此底野迦爲一種鴉片劑由是觀之。鴉片之渡來中國可知爲始於唐代。當時係作爲底野迦中之一成分而輸入者矣。(未完)

然則以鴉片其名渡入中國爲何時乎。明成化十八年(西曆一四八二年)刊刻玉璽所著『醫林集要』所載鴉片。記以阿芙蓉名稱。此名之緣起係由於鴉片之亞拉比亞語稱爲Afumyu故音譯之爲阿芙蓉也。其後李時珍之本草綱目(一五八四)亦載有阿芙蓉字樣。後年西域交通漸衰。而南海貿易漸盛。由葡萄牙人之Amfion及印度人之Affion而轉稱爲鴉片鴉片之名遂漸普遍。而阿芙蓉之名。僅存於醫藥書中而已。及至近代南海貿易。由葡萄牙人移於和蘭人之手。又隨英國之大資本主義而大量之鴉片漸輸入於中國。於是而中國漸受鴉片之害矣。一七七三年。英國設東印度公司於印度。此乃一種英政府商業機關兼政策施行機關。英政府授與公司以鴉片專賣權於是此公司盡力將鴉片輸出中國。中國人民遂脫出藥用之範圍。而漸普遍吸食。因之在財政方面受很大損害。雖經屢次想法阻止。但終歸於失敗。吸食鴉片陋風。有如燎原之火。而瀰漫全國矣。清道光十五年(一八三八)年。宣宗命林則徐斷然防止輸入。其結果。遂與英國惹起彼有名之鴉片戰爭。因敗於英國之關係。除賠償所燒燬之鴉片代價外並開上海。福州廈門等五港。敗戰以後。鴉片於中國各地幾公然賣買矣。自是而後。中國之鴉片史。波瀾重疊。中國人民因鴉片所受災害實非筆舌所得盡。是故鴉片不啻爲國民保健上之大敵。同時亦爲國內動脈之潛在的原動力。在對外諸問題之裡面。亦立於重要地位。實係一種討厭可惡的存在也。

(四) 鴉片之化學

諸位所知鴉片係由罌粟科之植物罌粟所採取者。此植物之學名爲Pagaver Bomniferum在五。六月間開花後。約兩星期包頭成熟。割之則汁流 出採集使之乾者爲生鴉片即煙土。呈黑褐色。有特异的氣味此煙土可作爲製造葯用鴉片劑及鴉片鹽基類之原料。尤以製藥之有效成分。皆屬於植物鹽基即Sikaloid 總稱之爲鴉片鹽基如下。

在鴉片中被發見植物鹽基

物質名	發見年代	發見者名
Morphin	1805	Sertüner
Na rcotin	1817	Robiquet
Codein	1832	〃
Narcein	〃	Pelletier
Thebain	1835	Pelletier Thilounlery
Pseudomorphin	1833	〃
Papaverin	848	〃
Crybtopin	1857	Smith
Codamin	1870	Hesse
Laudanin	〃	〃
Laudanidin	〃	〃
Meconidin	〃	〃
Lauthopin	〃	〃
Laudanosin	1871	〃
Hydrocotarnin	〃	〃
Protopin	1872	〃
HXynarcotin	1875	Beckett Wright
gnoskopin	1878	Smith
Tritopin	1890	kender
Xanthalin	1893	Smith
Pseudopapaver	1803	〃
Papaveramin	1803	〃

(未完)

聯話 (君隱)

安吉吳昌碩先生能書。善畫。尤精鐵筆。一代藝人也。黃岩喩志韻榜眼。嘗贈以一聯。文曰。『龍兩耳。夔一足。藝三絕。人千秋』。先生接得此聯後。連說。『不敢當。不敢當。頷老捧我太甚了』。遂援筆改其下聯云。『缶無咎。石敢當』。蓋先生晚年自署別號曰缶翁。而石則意指刻石。然以此自負也。說見新民耳食錄。

前有人謂海寧某處有『三間東倒西歪屋。一個南腔北調人』。一聯。乃出之詩哲徐志摩手筆。後復有人爲之更正謂此聯出自儒林外史小說。唯以余所知。則崑山歸玄恭氏。亦會以此聯題之書室門上。說者且謂係歸氏自撰。然則此聯究爲誰人手筆耶。

前人有聯云。『但看花開落。不言人是非』。明屠長卿爲衍作長聯云。『老去自覺萬緣都盡。那管人是人非。春來尙有一事關心。只在花開花謝』。余以爲不如前聯之簡潔也。

『山石岩中古木枯。此木爲柴』。對『長巾帳內女子好。少女尤妙』。頗具巧思。亦一絕對也。

書面庫報 霓裳續譜 (六五) (君章)

無明無夜因他害

無明無夜因他害。情思昏昏。倦眼難開。也是我前生少下牽連債。雖無身得近。恩情深似海。難挨。一陣陣春情寂寞。一番番兩意和諧。哎!一場巧會。空赴陽臺。驚醒夢裏來。纔待要訴訴離情。表表情懷。又被那簷鈴驚醒了奴。奴與他兩下裏分開。(疊)盼來不來。長夜相思教人怎害?(疊)

芳魂逐飛燕

芳魂逐飛燕。幾度登樓。望雲山。聽啼鵑。鳥聲 惹得添哀怨。綠映堦前樹。紅消鏡裏顏。可憐愁默默。恨綿綿。蜂遊戲。粉蝶翻。一番一番虛度 芳年。瘦臉淚常懸。怎禁得孤燈下。剩枕邊。總有那知心密語。好情難傳。(疊)愁腸萬轉。這人多半生改變。(疊)

漢藥概論 (五) (彭壽齡)

(三)五臟所欲

肝欲散。急食辛以散之。故辛可補肝。酸可瀉肝。心欲耎。急食鹹以軟之。故鹹可補心。甘可瀉心。脾欲緩。急食甘以緩之。故甘可補脾。苦可瀉脾。肺欲收。急食酸以收之。故甘可補肺。辛可瀉肺。腎欲堅。急食苦以堅之。故苦可補腎。鹹可瀉腎。

(四)五臟所苦

肝苦急。宜食甘以緩之。心苦緩。宜食酸以收之。脾苦溼。宜食苦以燥之。肺苦氣上。宜食苦以泄之。腎苦燥。宜食辛以潤之。

(五)五臟所忌

酸走筋。筋病毋多食酸。得酸則拘攣。收引益甚也。鹹走血。血病毋多食鹹。血鹹則凝濇而口渴傷津矣。甘走肉。肉病毋多食甘。肉得甘則壅氣臚腫益甚也。辛走氣。氣病毋多食辛。氣得辛則散 而益虛也。苦走骨。骨病毋多食苦。骨得苦則陰益重而難舉也。

(未完)

遺匪遇俠錄 (三二) (達川)

晚年樂。與大攔把說。倘跳子要到來。就與他抵打。對赶上。仍是通知四外村屯。所住的各柳子。明天還是來核併。所候宛總司令。調遣。往東方一帶。進攻。爲是。想那些傻子。錢財 豐厚。大衆自 然出力。向前 呦旋看衆匪。雖說跳子來。不管事。頭關出來。有長蒐形勢。因二哥。早接來一娘婦。要拜天地。現即停止。起早就送走啦。復從大堆女票中。選上好的。裝了兩 三大車。 赶送四面集棧以 內寄存。旋又見鄉老。康廣泉等進來。即說。昨言早到。頃見多位從北下還。談叙。候各完事。纔敢進屋。看票匪。隨說你們今天與金大爺接談。須赶緊就說吧。稍時四外八方的柳子。就都要上來嘍。康即向予說。可將佛學。再講以講吧方尙義復說。昨天儒學尙未講完。仍請接着說。儒學嘔。紐答。屢蒙桑梓諸公。頻顧。即勉爲述之。那孔學概其要。就如子貢所說的。夫子之文章。可得而聞也。夫子之性與天道。則不可得 而聞也。高成 名接問。那性與天道。怎麼那樣高而 且深。不可得 聞呢。復答。道本與性根。實出於天。豈可 而輕言。道之不 可須臾離。倘知其大概。淺而言之。如同爲人 之生活。按日 須喝水。吃飯。無論富與貴與賤。若是不吃。不喝。就不能生存啦。所以道之於人生的關係。亦是 正同 此理。是以儒教。將道看得最隆重。纔有這麼一句。須臾不可離之言嘔。

牛話 (續) (珊)

(三)晉武帝太康九年。幽州塞北有死牛頭語。按師曠曰。怨讟動於人。則有非言之物而言。見晉書。

(四)晉大興元年三月。武昌太守王諒。有牛生子二頭。八足二尾。共一腹。不能自生。十餘人以繩引之。子死母活。其三年。後苑中有牛生一足三尾。生而死也。見搜神記。

金石錄 (三) (壽光)

孝文弔比干墓文碑跋

(一)北人姓氏音譯之混淆。碑陰所列之丘目陵氏。即魏書官氏志之丘穆陵氏。丘穆陵氏後改爲穆氏。自當以穆爲正。然北人姓氏在初均爲音譯。用字殊不一致。例如魏書官氏志載步六孤氏。後改爲陸氏。陸即六字之音然步六孤並不作陸。此其一。萬忸于氏。碑陰於萬忸于勁作萬忸于。其他三人則作萬忸乎。魏書官氏云勿忸于氏(勿字誤)。後改爲于氏。自當以于爲正。碑陰作乎者。譯名尙未統一之故。此其二。碑陰莫耐婁氏。即魏書官氏志之莫那婁氏。莫那婁後改爲莫氏。然魏書一序紀又作末耐婁。此其三。

此外有最重要之姓氏異譯例。爲侯文氏。侯文即宇文氏。從碑陰給事臣河南郡侯文福一銜可以証明。按魏書四四宇文福傳。其仕宦經歷。可列如次。

太和初拜羽林郎將。
遷建節將軍。
賜爵新昌侯南征都將。
授顯武將軍。
除恢武將軍北征都將。
除都牧給事。
太和十七年假冠軍將軍後軍將軍。
遷洛檢行牧馬之所。
尋補司衞監

太和十八年。宇文福仍爲都牧給事。故碑陰備稱給事臣。是時宇文福實隨高祖遷洛。其列名亦屬無疑。

日人白鳥庫吉博士考定『宇文』二字起源其大意如下。(見方壯猷先生譯東胡民族考上編頁七九至八七)

宇文二字對音。從古音研究。應爲eben。此其一。考周書文帝紀。世俗『謂天日宇。謂君日文』。因推求其音。謂起源於蒙古語之Auge及Buriata語之(同爲廣大義)之轉音。原爲廣大之義。轉而爲天之名。又謂文爲通古斯語之bogo(首領之意)bega(君主之意)轉變而來。此其二。

(未完)

杜甫詩歌及其風格 —二— (劉鴻緒)

大亂以前。他感覺時局不能樂觀。很關心時政。但沒有進身的機會。奔波齊魯吳越之間。觀察了不少的民生痛苦。體認了人生的實在狀況。故當大亂爆發之先。已能見到社會國家的危機了。這時他屢有諷刺時事的詩。如麗人行

『三月三日天氣新。長安水邊多麗人。態濃意遠淑且眞肌。理細膩骨肉勻。畫羅衣裳照暮春。蹙金孔雀銀麒麟。頭上何所有?翠爲匐葉垂鬢脣。背後何所見?珠壓腰衱穩稱身。就中雲幕椒房親。賜名大國虢與秦。紫駝之峯出翠釜。水精之盤行素鱗。犀筯厭飫久未下。鑾刀縷切空紛綸。黃門飛鞚不動塵。御厨絡繹送八珍。簫管哀吟感鬼神。賓從雜遝實要津。後來鞍馬何逡巡?當軒下馬入錦茵。楊花雪落覆白蘋。青鳥飛去銜紅巾。炙手可熱勢絕倫。愼莫近前丞相嗔!』

這時楊貴妃得寵。楊國忠爲相。貴妃姊妹虢國夫人秦國夫人都有 大權。故杜甫 直指時事。作詩諷刺她們。因那時雖名爲太平之世。其實邊疆已屢次發生兵事了。

天寶十年。兵敗於南蠻。乃詔令募兵攻打。人民不肯應募國忠乃遣御史。分道捕人。枷送軍中。杜甫曾遊歷各地。知民間之苦况。

(未完)

菊訊 (木公)

—熊式一回華邀梅—

以王寶川一劇轟動歐美之劇作家熊式一。已於客臘廿八日午偕夫人乘意郵船康特凡第輪歸滬。據談余以離國已久。故特歸國一行。以觀察祖國年來一切飛速進步之現象。關於邀請梅蘭芳赴歐演劇事。尙待與梅君商洽云。

—程硯秋赴法演劇—

名伶程硯秋。對於赴法演唱一切事宜。現已佈置妥當決於今年四月間由滬放洋。除携程劇團底班及戲曲學校學生三十餘人外。俞振飛決亦隨行。聞已遣劉錫昌先行赴法佈置一切。劉業於前日搭車赴滬。轉輪出洋。

燈謎 (趙種雲)

申生(六才句一)不害心煩
郵政車(俗語)信道
太王王季文王(志目)周三
位列四星(劇目)陳娘娘
結綠合歡樹(曲牌)玉枝交
李三郎(電影片名)風流皇帝

歌壇舞場

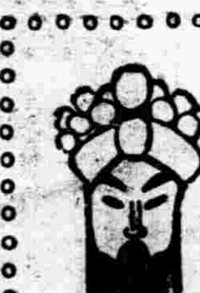

嗓音培養 (心華)

嗓音的大小。亮啞。寬窄。固然是天賦的人力無法轉變。但有的時候嗓音雖好。而逐漸的失音了。或是嗓音雖略有些喑啞。而能變得好聽了。是甚麼原故呢?唯一的原因就是在聲帶的培養是否得法而轉移也。譬如有人有條好嗓子。平日不知稍加愛護。任意糟踏他。高興了不要命的放開喉嚨。大嚷一陣不高興時也許一兩個月也不發一音。凡有害於聲帶者。都不知避免。那焉得不壞。故對於嗓子一事。雖天賦優越。然必須仗着人工培養與運用的得當。才能得以保持久遠。試觀科班裏。往往有嗓音甚好的孩子。班主爲牟利計。遂令其晝夜出演。一天二十四小時幾乎也不讓他嗓子休息一會兒。在小孩子坐科的時候。當然是受專制的壓迫唯命是從。但因此往往受了創傷。到變嗓時。就會變成『破鑼』似的聲音。人才方面可惜。而且也是極不合乎人道的事。國劇的藝術雖然不光重唱。作白亦極重要。若是嗓音太壞。其不受觀衆歡迎。自是意中事。故研求國劇的人們。不得不注意到嗓音之培養。嗓子天生的好固爲幸事。但尤須加以適當的培養與運用。始克持久。即使嗓音天賦稍差。若能培養運用得法。轉莠爲良。亦非難事。

培養與運用的方法。括言之可有下列數條。

(一)每天要早睡早起。但也不能使休息時間缺欠。起床之後。要往曠地去喊嗓子。旣能得到美好的訓練。又可藉此享受新鮮的空氣。回來後稍事休息。方可用胡琴吊嗓子。不然恐怕運用過度。反受損傷。(未完)

燕燕訪問記 (笑亭)

影星陳燕燕。這位北國溫柔的小姐。而帶有南方風味的姑娘。如果把她的近訊報告給讀者。想諸位總樂意聽的吧?

在一個日麗而風不和的下午。我從新光看完了『孤城烈女』出來。突然。我就想起燕燕來了。

『戲演得這麼好! 我得看看他去!』

於是。我毫不加思索地。便喊了一部車子。馳向徐家匯的三角地。

陳燕燕的住宅。是在聯華公司的隔壁。一所很精緻的小洋房裏。空氣很好。地點也極靜。車到了門口。我下了車。就扣門進去。

老媽子開了門。

『小姐呢?』

『在樓上看書哪!』

於是我便向老媽子敬敬嘴。

輕輕的走到樓上。

『喂!』我乘其不意地嚇了她一跳。

『呵!我當是誰呢!』她突然一驚。却又平靜下去。

『請坐。請坐……您從 那兒來呀——這麼大冷天!』她和婉的說着。一邊便把我推到爐子前面去。

『烤烤吧!……多冷!』她自己另外坐到一個沙發上去。

『我剛從新光……看了您的戲回來。這部戲裏。您演得太好了!』

『哪那兒啦!』她仍是謙虛着

『實在說。你在 這個戲裏。表情和動作都可以說是太好了

『哪。那能那麼說呢。 你這個人……』她一面很客氣的微笑着。一面却用書來打我的頭。

『真的。我問你……』

『什麼?』她明媚的眼皮向我望了望。

『聽說您這個戲。以前 是叫『泣殘紅』的。是不是?』

『是的!』她繼續着說。『以前本來是叫『泣殘紅』的。是無聲片。後來因爲種種的關係。就改成『孤城烈女』了。而且也改成有聲的了。自然。』她又說。『在編製上和內容上就必得更動一點!』

『聽說這個故事。是從『莫泊桑』的一篇短篇小說叫作『羊脂球』的改編來的。對麼?』

『對!不過那個小說裡。是描寫普法戰爭中一個法國妓女的故事……因爲在時代上。地域上和國情上。就改編成一個小家碧玉了。』

『你將來的新戲 已經定了麼?』

『還沒有呢!』

她說着。順手就把一張最近拍的小照遞給我。

『您看看。像我麼?』

『像。很像!多美呵… 您得送給我……』我把照片 藏在背後。

『好!就送給您吧!』她很大方的。

於是我收下來。道了謝。因爲我還有別的事情。便沒去驚動她的母親。

主婦之友 新年號大附錄 新娘全集 — 主婦們亦大讚賞

請看這種事實吧!

唯『主婦之友』耳 暢銷斷然居第一位者 (某大書店主人談)

新年號雜誌中、無論如何說、『主婦之友』是斷然佔了第一位的暢銷、眞的、客人們早晨老早的就等待在店門之前、剛一開店、便進來購買、似這般眞是第一次哪、因有『新娘全集』、我想姑娘們是很喜懽的吧、可是、主婦和男子們、也很讚美、譬如夫婦生活性愛秘密之點、俄然成爲問題了、唯有今月『主婦之友』寄到時、特別有不少客人、將以外的雜誌、來換取『主婦之友』的、也有一個人買了好幾本的、所以雖然追加多少本、也有立刻銷罄的趨勢、

大膽公開了!! 夫婦生活之秘密!!

工場婦人大熱狂

連男子也大聲叫好! (某大工場主談)

在室內工場工作的婦女們、每月購讀主婦之友的人有七百冊、可是因爲新年號裡有『新娘全集』、僅一些出嫁前的姑娘們、已經增加新規讀者四百名、最可樂的我想婦女雜誌的書、男人不會讀的、但是有妻子的男子、本月也似乎非買不可的買回去了、

▲急告!

『主婦之友』新年號、誠雜誌界有史以來之大暢銷了 售書店有 續出之勢尙未買得者、無論如何、若不即日去買、難免向隅、務祈從速購買爲荷

五附大錄 八角 郵費一角七分

東京神田 主婦之友社發行 (振替一八〇番)

世界珍聞及其他

美教授提倡 移民北極

美國著名北極研究家列布·拉斯加州克能登大學教授案斐靈英博士、最近由第三次北極探險歸美、發表意見云『將來幾百萬人在北極過健康及愉快之生活係期當不遠也、』此言頗惹起識者之注意據博士之言『北極絕非如一般人所想像之不能安居之地、如能確保運輸交通之便、則可以過愉快之生活、目下世界人口年年增加二千萬以上、如北極者於人口問題之解決、大有效果、格林蘭登以下廣大之北極、各地目下人口極少、氣候仍健康的寒氣、亦間有差別、苟有設備、卜居斯土、絕無不自由之感、食有魚及其他豐富之物、苟能運往適當之飼料、雞牛等動物亦可飼養、菜蔬於海面未冰之際運往可也、不過有一缺點、即夜太長缺少紫外線耳、然若攝取海狗海豹之油、亦可補充之、因其中含有與日光同樣之維他命C也、故將來之時代、苟北極之交通運輸海陸雙方均告完備時、余信移住北極者、必有莫大之數也』云云、

此老態度倔强如昔 甘地發表之獅子吼

準備重行入獄並受緩刑

印度番士坡訊、兩年來沉默中之聖雄甘地、在一九三六年歲暮之際、忽作獅子吼、而發表今後彼之新主義、甘氏演講、係在全印大會席上抨擊新法案、不遺餘力、就中警語、如

請君指示余應循之道路、余已準備重行入獄、並受緩刑、如君等能依余而行、則英國印度總督、必將自認其錯誤、而自將與其他之英人等、於下次輪船同返英國也云云、

觀上言論、此老態度倔强、仍如昔日、無怪英人聞之大驚失色云、（上圖甘地）

辛夫人初婚夫婿 史賓塞不忘舊情

說她能使人之意也消 如今只默祝他的幸福

英遜王愛德華八世、以帝國一代元首之尊、竟不惜因辛博森夫人之故、而敝屣尊榮、在不久的過去、一時轟動世界、眞是千古佳話、人間婚姻的成就、甚諸中國古來的流傳、據說是三生石上、紅絲早經訂定、但證諸事實、則還以『對象』的問題爲更主要、更切實、歐美是戀愛自由的國家、男女社交公開、得風氣之先、自然是更加確切不易、遜王和辛夫人之戀、我們與其採取故步自封的態度、說他們具有前緣、寧可說是辛夫人的姿態機巧以及一切成熟婦人的風情、適合遜王中年人的情感需要、爲更有理由更合實際、

我們的論斷、可以說是根據事實而下的、前月辛夫人和辛博森先生離異、提出者是辛夫人、當法官判决准予離異時、據說辛先生頗有戀戀不捨之意、然而法令如山、挽回乏術、但在辛先生方面、那是勉强而又勉强的、最近辛夫人的第一位丈夫史賓塞先生、在桑的愛谷以打獵受傷、臥病醫院、得聞辛夫人和遜王引起漫天風雲的艷史後、發表關於辛夫人性格的談話、更可以證實辛夫人實在是一位最適宜於作爲情婦的女子了、

▲秉性强硬 史賓塞先生說、『她是最使人意也消』的一位婦人、但秉性强硬、我一生接觸的人、不爲不多、但難見到具有和她一樣生辣脾氣的人、她的可愛處、在於機警、智慧善與人交、凡是在盛大的宴會席上、或是良朋促膝小語於場合上、但一有她、馬上會談笑風生、使人再也不會有寂寞之感、如果要用一種相當的形容辭來形容她的愛嬌、那麼『刺激』兩字、應當是再體貼不過了、我同她結褵、前後共計八年、於十二年前離異、以我的印象而說、華立斯辛博森眞是一位不平凡的婦人、這一次事實、我並無意見相說、以華立斯的才華、終於掀起如是一幕爲全世界所注目的情史、我祇有佩服她、敬崇她、天下非常之事、當由非常之人來創造、於此不啻又可以得到一個確切不移的證明了、但願華立斯幸福、安定、將來無論故事演進的過程如何、我當永遠爲她祝福、願華立斯永遠了解我的好意』、

▲風流華貴 我們看到史賓塞先生的談話、正是娓娓善頌、毫無火氣、完全是美利堅紳士式風度的表現、而辛夫人兼具雍容華貴和風流倜儻兩重性格於一身、於此又可得到一個佐證、大凡天下的情婦的性格雖然形式上、不一而足、但大別之、總不外乎兩型、第一是『雍容華貴』型、望之儼然、使人有凜然不可侵犯之感、第二是『風流倜儻』型、但一心許、往往解放一切無可無不可、在男子方面而論、凡是初戀時期的少男、喜歡第一型、費盡心機、僅博得彼美一笑、則覷爲無上光榮、欣喜不盡、而對於第二型覷爲太過容易、未免有辱『愛情』的尊嚴、在所不取、而一方結婚已久的男子、則喜歡第二型、他們根本並非求『愛』、背景不同、自然寧可取第二型、以求直截痛快的便利、兩者各有其立場、各有其執非、那就非這裏所可得而批評的了、

▲理想情婦 而在於如遜王的身分、一方面是四十六歲的中年、一方面又是中饋猶虛、使君無婦、在這種矛盾環境下、所需要的情婦、當然以具有上述兩重人格的人爲最合式、一方面無傷他獨身者的性情、另一方面更獲得需要的刺激、天下之大、具有兩型之一的情婦不可謂少、而兼具兩型的情婦不可謂多、而遜王竟得之、他的死心塌地、縱犧牲王冠亦所不惜、雖然其中尚含有其他原因、爲我們所不可知、但我們的推測、應當不會不是各種原因中之一因體、

◇蔣介石在西安時致何應欽書

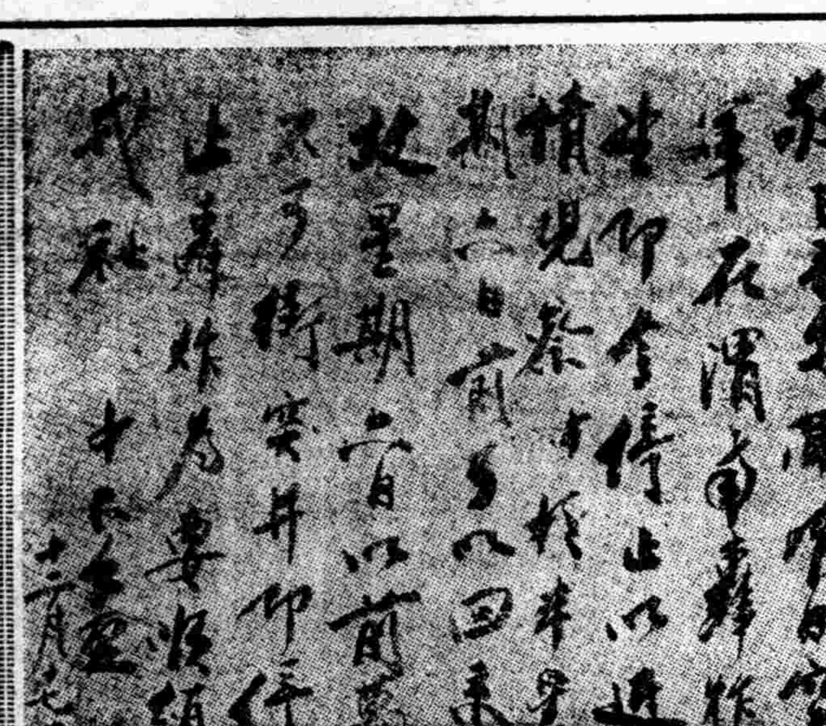

路易喬治致書 英遜王表忠順

倫敦電云、據悉刻在傑麥加之前首相路易喬治致書溫德梭公爵稱『前首相謹祝閣下聖誕佳節、快樂無疆、僕對閣下極爲欽佩、深致忠順愛慕、僕對閣下所受之深摯待遇、頗加指責、對閣下所受之卑鄙攻擊表示不滿、對於大英帝國失去同情於最下級平民之皇帝甚爲遺憾云』（上圖喬治）

影都好萊塢流行 辛博生夫人髮式

二十世紀最大之桃色艷話、當爲愛德華八世與辛博生夫人之結婚問題、辛博生夫人之名、因此遍傳世界各國而其一舉一動、遂爲攝影家所效摹焉、辛博生夫人式之梳頭、早已流行於銀幕之都！好萊塢矣、最初仿而效之者、爲好萊塢女明星萊姆亞小姐、最近好萊塢女明星集於某旅社、舉行夜會時、萊姆亞小姐身着黑色之中國旗袍、髮爲辛博生夫人式、明星界皆刮目以看、羨慕不置、自此夜會之後、辛博生夫人式之結髮、風靡一時女伶女明星效之惟恐不肯、綵華以辛博生夫人式稱之、辛博生夫人式之特徵、係將髮從中間向左右分開以夾針輕輕夾之、而兩方之髮、則將耳隱去十分之八、然後束之於後、蓋有古裝之風焉、

美人耶誕狂歡過度

三百人喪命

紐約電云、耶誕節、全國狂歡過度、因失事而喪生者甚多、截至今午止、死者已達一百二十七人、其中九十七人係汽車及火車失事而死、據測死亡人數或將超過三百人、

美大學跳舞門票 隨頭髮顏色分高低

黑色價貴紅色價廉

大學跳舞、爲美國大學最近流行消遣之一、加州州立大學對於該校女生之入大學跳舞場者、從新制定門票規則、共等級則因頭髮之色而異、赤色者三角五分、金色者四角五分、黑色者五角五分、據何理由、雖不得而知、然對東洋黑髮之女取費獨昂、豈以此示敬乎？男卑女尊之美國、果以頭髮之色區別尊敬之念、則殊有趣云、

長壽翁曾娶五婦 易牙五次年百十七歲

南斯拉夫有老人名齊列權者、生於一八一七年現年、一百十七歲、齊氏自稱曾經九君、娶五婦、易牙五次、新牙仍時茁長焉、生子頗多、今存其六、曾孫甚衆、齊本人亦不記其數、其最後所娶之婦、現年九十、亦尚在惟老態頹唐、不如齊之康强、猶能日行五里程也、齊曩充故鄉里衞兵、享養老金已五十六年矣、

巴黎風行的絨線織物

法京巴黎、是世界的花都、巴黎婦女、更以善於裝飾、見稱於世、所以歐西各國、一年四季的時裝、也多半仿自巴黎、到了冬天、在巴黎自有不少冬裝發現、去年當然也不會例外、在各種冬裝中、絨線織物說來也不無相當的趣味、因爲絨線織物正和其他時裝一樣、會有不少新的式樣發明出來、

安妮勃萊脫在巴黎是一個著名手織專家、她發明了很多新樣的絨線織物、她的技術的確高人一等、鏤花的、闊邊的、斜紋的、漏針的、她什麼都織得來、而本年在她發明的花樣中、有一種雙重邊線的花紋、更饒精采、她所結的宴衫、女大衣、非正式的燕尾服、夜禮服、拖到地板上的圍裙和外衣、手結的運動衣和晨服、看去好像是用羊毛織成的、花紋非常清楚、甚至可使商店中誤認爲用機器織成的羊毛衫、至於顏色方面、綠的藍的、咖啡色的、深紅的都有、這些也是時行的顏色、

還有一位愛琳萊絲、她的手結絨線物、在巴黎也是很著名的、她的結法是仿照札卡氏式、運動衣、晨裝、她常用很軟羊的毛絨線、她所織的衣服、有許多仿自古式、但可使每一個人得到滿意、像雙領帶和反織刻花的紐扣等、尤其使人覺得可愛、她所織的內衣、差不多可使每個顧客表示歡迎、覺得舒服、新樣的帶子也完全用手結、她所結的圍裙專作運動和出外穿的、爲了每邊織有花紋穿在身上、不但漂亮、更其舒服、此外還有一種出外旅行或打獵用的絨線衣服、也是非常受人歡迎的、

最後我們要介紹的一位絨線家、是新到巴黎的華達高夫勒、她所手結的東西、有許多也是別出心裁的、譬如她的絨線織物中、有的在底下結了闊邊、顯出一朵朵的鮮花、好像眞的一樣、所用顏色、更非常美觀、遠看竟像刺綉而不是編織的、在她以爲絨線織物的顏色、最好是用白灰而以黑色或其他淡顏色打底、尤其是運動衫、獵衣用這種顏色更是適當、總之、在巴黎的冷天、上面所說的三位織造絨線衣物的專家、風頭是出得最健了、

環球無二 新案特許二七二二號 註冊商標五三〇二號 『特許夜光萬年筆』宣傳大發售！ 大發明品

大懸賞徵答

請看！這個圈兒裏撒在七個字兒了、把這些個綴合起來、就成這回敞館大發售的貨名兒嘍！是甚麼名子呢

答案 特〇〇〇〇〇筆

課題

招募規例

▲答案 請用白紙寫上・函內必須並附二分郵票五張・向正解者即發正解告知書・同時奉送明信片樣式角色（女伶）像片（八名一包）・一律

▲截止 從登載廣告日起、限到二十六日以內投函者、認爲有効

▲接着先到正解答案驗頭次序、限一千五百名、特別奉贈左列大獎品三件

●A獎！白贈留聲機器一架提貨單一紙（但附有唱片優待折扣發售）

●B獎！時興8樣式、帶手計方指針

●C獎！堅牢優美鑲殼套一個 正確優美保安剃刀一把

▲貴住址姓名請寫清明

東京市麴町區元園町一 解答寄信處 東亞貿易商館宣傳部 敬白

▲大招募經理處・愛知詳細即請函商

快到滿年！有這贈呈留聲器一家都很可喜了

敬贈B獎

敬贈A獎

向正解者一律奉贈絕無遺漏

向未當選之各位 電影角色 女伶像片 八人一包 一律贈呈絕無遺漏

需應院入 永井改 長井医院 皮膚科、性病科、泌尿、生殖器科、肛門病、X光線、一般外科、 奉天琴平町八 電話 二九九二 長六〇四五

美興賓 價目 大盒三圓 小盒二圓 每打 大盒三十圓 小盒二十圓 貫送幾盒 幾盒

美興賓自發行以來業經南滿衞生試驗所化驗及奉天警務廳化驗警察廳注册准予銷售君若欲改造體者活潑精神强壯身體可速服美興賓藥片必能達到健康强壯之目的方知言之不謬也

腎虧腰痛 陽痿不擧 主夢遺滑精 房事早洩 嗣續艱難 精冷精淸 治腎子寒凉 年久白濁 婦女陰虛 赤白帶下 春秋四季 男女咸宜

滿洲國總經售處 新京中西大藥房 遼陽義和堂 新京五洲大藥房 安東益增遠藥房 吉林中西大藥房 千金寨信仁堂 海城和發福 鐵嶺和發久藥房 營口中西大藥房 蓋平同春堂 四平街德慶亨藥房 熊岳新泰興 新民大生堂 公主嶺三合德 瓦房店康德記 范家屯天德堂 大石橋衞生復 開原驛義和堂

▲總經理處奉天中街普克德藥商行

聲明盒樣紀念贈伍萬盒

買一盒送一盒勿失良機

▲黑色固腎丸主治▲

主治先天不足、腎經虧損、房勞過度、夢遺滑精、精液缺乏、精冷精淸、子嗣艱難、陽痿不擧、房事早洩、耳作蟬鳴、老年精衰、夜多小便、頭暈眼花、精神困倦、心跳、動作氣喘、四肢無力、凡骨痛腰酸、頭痛筋骨痛、骨節痛腎虧虛、風濕常服之非常有效、如患腎虛陽萎之人早服一日全愈、此藥性質和平、方姑言之不謬、中、患病購服、一試、毫無流弊、一日（黑色固腎丸）早效力偉大百發百

定價國幣每盒一元 半打國幣五元六

新京中興藥房 義和謙 頭道溝 義和謙 奉天金城藥房 同德堂 大生藥房 中西藥房 日站恒濟堂 公主嶺三合德 安東瑞豐 東益 克 ……（各埠代售處名錄）

各大商埠均有代售

駐新京西四馬路南拐角 瑞華氏葯行

駐哈道外十六道街 瑞華氏藥房

我們盼望來着像這個樣兒的藥 就是這個！

回春聖藥 內服 桃夢 强精強腦

桃夢主劑HORMON從青春期健康之機能旺盛之動物中以最合理之方法製出者也主治因生殖腺內分泌作用之異常發生陽萎早洩夢精遺精及其他各症而起之神經衰弱及隨此之不眠症能弱及其他一般營養不良症等

定價 一圓二角 參圓

總經售 奉天加茂町一六 電二・三四六五 木村商行

經售各西藥房

◇贈送哮喘根治新法 內容詳載哮喘氣急咳嗽痰飲之病源病狀療養心得特効根治實驗新法等病家讀之可作自療南針有詳細說明 鄭洪年先生題詞 醫著述唐海安先生 來將此報寄上海南京路大陸商場五〇二號唐氏氣喘醫院即贈一本（函索）

博愛醫院

院長 醫學博士 孟天成 副院長 醫師 日沖飛那

本院 大連市小崗子宏濟街 電話 新館 本院西隣 分院

外科（內臟肛門整形・脫腸）內科・小兒科・眼科 齒科・花柳病 皮膚科 耳・鼻・咽喉科 愛克斯光線科

新設產院（本院西隣）

產婦人科主任 女醫師 日沖飛那 女醫師 中村二字 女醫師 稻垣雅子 產婆 樋口佐和 德山ノシ 野坂元カツ 池田サヨ

森永牛奶糖

森永糖果公司十大製品之一

小童幼女不可缺之伴侶

人人愛用每日常食淸潤腦筋

第二次產業五年計劃之 滿洲省政大觀

熱河省

沿革

熱河、秦時代爲『山戎』及『東胡之地、後經匈奴、烏垣、鮮卑、之興亡、晉代歸『慕容』氏、爲前燕』之地、更現出幽州、後燕、北燕時代、北魏後、爲庫莫奚、契丹及實地、而及唐代、遼代爲中京道澤州之灤河縣及北安州、金時北京路、興州、大定府、元代爲大寧路、明代爲興州衞所謂塞外之地也。

熱河爲舊東部內蒙古之一部、清朝文化建設之地、爲多年秘庫、前清時代之熱河、人工及自然相交錯、現出一離宮地帶、樹木繁茂、然近世清朝勢威失墜、漢人侵入後、伐採樹木、遂歸荒蕪地帶。

前清時代、駐有熱河都統、且於兵備道台助之事實上、直隸於蒙古之中央行政府、現熱河都統衙門、在市之北端、兵備衙門在西端、滿洲事變後、昭和八年、滿洲國建設成立、關內帶匪已呈完了、然當時承德省長、爲湯玉麟、實張學良反滿工作之策源地、操縱僞勇軍、策動僞露骨、滿洲國軍、決意討伐、省內反滿軍雖有十三萬五千、但日滿軍猛攻之下、大同二年三月四日、川原挺進隊入城、熱河省內、於三月十三日完全佔領、而謀確保該地區治安、次滿洲國並滿鐵、樹立熱河開發策、建設鐵道、並自動車交通、康德三年七月、鐵道綫達承德、秘境熱河之開發、於産業文化等二方面、爲重視之點、即內蒙開發上、佔樞要地位、現省長劉夢庚現任省內之開拓、

▲主要都市、赤峯、承德、平泉、古北口、喜峯口、(各縣名)、承德、宛平、豐寧、隆化、圍場、赤峯、寧城、建平、凌源、凌南、平泉、青龍、

地勢

省內全般爲山岳地帶、又河川之流出頗多、遼河上流、發源於熱河北部地區、省內屬火山地帶、故溫泉之流出頗多、現出特殊秘境、大體北部爲砂漠及高原地帶、南部爲山岳地帶、省之北境大興安嶺、由東北向西南、陰山山脈及興安嶺山脈、交錯混綜、南部長城綫、群峰重疊、全省山岳、有波濤之感、至省北部、接續砂漠、黃沙之推積、地峽之發達、爲熱河一特性、河川夾行此等溪谷地帶中、而該河川屬於灤河系、大凌河系遼河系等三大水系、以入渤海、灤河系、由山間峽谷、合小灤河、達金家屯經潘河口、出河北、全長千五百粁、灤平附近、水寬八十米、水深爲一米乃至二米、若得治水工作、豫想可大發達、凌河系、別名稱靈河、至三台小營、三川會流、經朝陽之南端、赴東北、入遼東灣、水長八百滿里、夏期有舟通舟之便、遼河東、由經棚西方、以西喇木倫河之名、由熱河省北境赴東北、延長達三千八百萬里、在熱河省內、河寬百米、水得二米、水勢急激、查熱河之重要宿題、即爲治水工作及深林事業、且省內之鑛山、亦爲大資源

統計

關省內之地勢並人口、統計記錄如左、

面積　九九六四五方粁
人口三、一〇〇、九一八人
漢人二、三〇六、九三九人
滿人　六一二、二一〇人
蒙古人　一五二、三三七人
日人　五、八七四人
耕種地面積八八二、〇〇〇陌
農産物收穫二一六、〇〇〇噸

氣候與奉天省、略爲溫暖地帶、夏季降雨氾濫、如得治水工作、則省內之開發頗佳、省內因四周山脈關係、嚴冬不過零下七八度、冬季比他處較佳、夏季由三十度、達三十四五度、空氣全般乾燥、

主要機關

△滿洲側熱河高等檢察廳
檢察官　中村俊助
熱河省公署
省長　劉夢庚
總務廳　原武
民政廳　恩麟
警務廳長　山田一隆
教育廳長　申振先
實業廳長　張子鵬
熱河稅務監督署
署長　張承元
△日本側機關
承德日本領事
全領事館警察署　松浦興
日本居留民會
赤峯總領事館
全領事館警察署
日本居留民會
▲日軍駐屯地帶(承德、赤峯、古北口、(平泉等)
赤峯有地區司令部

承德近郊

又承德有師團司令部
承德特務機關
▲蒙古關係機關
(赤峯)翁牛特右旗親王公署

交通

熱河省交通開拓、爲滿洲事變以後之案件、對荒廢地鼓吹新生命者、爲該鐵道之發達是省內主要交通路如左、

▲鐵道
錦承綫(錦縣—平泉間)　三三八、七粁
葉峯綫(葉柏壽—赤峯)　一四六、九粁

▲自動車
北票、朝陽、凌源、平泉、承德　一三二〇粁
朝陽赤峯、承德四五五粁
赤峯、林西　二一〇粁
承德、豐寧　一〇〇粁
圍場、多倫　一三〇粁

▲航空
一、承德—朝陽—錦州　三三〇粁
朝陽—錦州　八五粁
二、承德—多倫張北　一九五粁
(以上每日運行)
多倫、張北　一八〇粁
三、赤峯、林西　一五五粁
四、赤峯、朝陽　一五〇粁
五、承德、赤峯、新京

又一般省內交通、利用馬車、駱駝等、

▲水運　舟運之可通者、爲長城以南現承德灤州間之航行、下航二三日、上航爲七八日、乃至十日、灤河之水運整理、自是一大宿題、

▲電信電話
一、電信網(承德、灤平、豐寧、隆化、圍場、頭道街、赤峯、二道街、建平、東街、凌源、西大街、平泉、南大街、興隆、東街)、
二、電話網(承德、灤平、隆化、圍城、赤峯、平泉、古北口、宛平、豐寧、興隆)

熱河省內民族分布表康德三年五月調查

	戶數	人口	漢人	蒙古人	滿人	回教徒	日本人	朝鮮人	外國人
承德	四八、八〇一	二一九、一一六	二〇五、一四五	一、二七六	六、五六七	二、三七九	三、一〇四	六三五	一〇
灤平	三六、〇六〇	一八三、八四五	一六七、四七六	……	一五、二八一	一、〇四一	三二	九	六
豐寧	四九、四九二	二二八、二六九	一七六、九一一	五、七八四	四四、五一七	一、〇一〇	四〇	五	二
隆化	三一、一〇一	一二五、四八九	一〇八、五六一	五、四五四	一〇、一三三	一、一六六	三〇	……	……
圍場	四四、三九九	一九五、七六九	一七一、八二三	一九九	二三、一九七	四二九	九五	七	……
赤峯	五一、二七二	二三三、〇八二	……	六、三七六	二二三、九二五	一、八二三	八八〇	八六	六
建平	七六、三九三	四〇〇、八七四	三八五、六七一	一四、一三九	一四八	四四〇	四〇三	四〇	三三
凌源	六四、二三三	三一六、三三六	……	二、八七八	二六九、一一八	三、〇八〇	四六〇	六三	二二
凌南	五九、一〇二	一三八、四〇一	一二〇、六一四	一、八八九	一五、二九四	五六一	四〇	三	……
青龍	四九、四七六	二八五、六五一	二七八、五六九	……	……	……	六	一〇	……
平泉	五〇、一八一	二三九、九五八	二三八、〇五四	六、一五一	一九六	四、八九七	五六一	三九	一〇
寧城	二四、六三五	二〇二、四五〇	一二〇、七〇二	七九、二〇四	一、五三三	八〇〇	八三	三	一
興隆	二三、四一六	一一九、六八七	一一七、三五二	……	二、一〇二	……	八四	七	二
計	六一八、五三七	三、一〇〇、九一八	二、三〇六、九三九	一五二、三三七	六一二、二一〇	一七、七四五	五、八七四	九七六	九七

農業

農業不大然特用産物、鴉片、甘草、梨、杏、柞蠶等、爲主要産物、農産收穫量、未達自給自足之域、而熱河農産品中、最大量之鴉片、因滿洲國政府熱河集中政策之結果、日呈發達、又省內藥草類、現在達六十種以上、年收量、達百五十萬元、其他青龍之柞蠶類等、爲注目案件、

△普通農産物耕地面積
大豆　六八、八三〇陌
小豆　八、四〇〇陌
其他豆類　三六、三三〇陌
高粱　一八一、七八〇陌
穀子　三八五、二七〇陌
玉蜀黍　一〇、六八〇陌
小麥　三、五五〇陌
大麥　一、七六〇陌
燕麥　八三、六八〇陌
黍　九、〇二〇陌
稗子　二七〇陌
蕎麥　四五、四九〇陌
水稻　六、二〇〇陌
陸稻　五四〇陌
其他雜穀　四〇、二〇〇陌
計　八八二、〇〇〇陌

△全上收穫量
大豆　一一、五二〇噸
小豆　三、五二〇噸
其他豆類　八、六三〇噸
高粱　八六、一五〇噸
穀子　一〇一、三六〇噸
玉蜀黍　三、三九〇噸
小麥　九一〇噸
大麥　五八〇噸
燕麥　一〇〇噸
黍　三、七八〇噸
稗子　三〇噸
蕎麥　七、五〇〇噸
水稻　一、八一〇噸
陸稻　二四〇噸
雜穀　四、四七〇噸
共計　二一、六〇〇噸

▲特用農産物面積
棉花　九五〇陌
煙草　一、七五〇陌
青麻　一、七六〇陌
綫麻　一、四二〇陌
小麻子　三、三七〇陌
麻子　一、三一〇陌
芝麻　四八〇陌
落花生　六〇陌
瓜子　二九〇陌
其他　三八、二二〇陌
合計　四九、四〇〇陌

工業

熱河省工業、雖未發達而赤峯中心之甘草工業、皮革工業、絨氈工業等、爲有力工業、平泉之磁器工業、亦頗著名、大工業之開拓、爲將來之問題、

鑛業

鑛業煤炭(赤峯、寧城、隆化、承德)、其他油母頁岩油等頗多、然未達採礦之時期、然已判明之礦産種類、金銀銅鐵、担克斯天、水銀、煤炭、油母頁岩、耐火粘土、石綿、水晶等、灤河地方、爲著名之産金地帶、而熱河鑛業之開發、設立製煉所、豫定礦脈之開掘、今列舉省內主要礦山如左記、

金、金廠溝梁、霍家地、撰山子、各力各、歐久毛、(以上建平縣)、勞泥窪子、鑑洞子溝(平泉縣)、銀絲溝、大小倒流水、四撥子(承德縣)、東八道家子架子(隆化縣)、灤河營子(豐寧縣)、峪耳崖、酒金溝、牛心山、興隆溝、牛壁山、樓子山(青龍縣)、

砂金、承德附近、碾子溝(平泉縣)泥窪子(平泉縣)、小長泉(建平縣)、金廠溝(灤平縣)、

銀鉛鑛、煙洞山、喞叭店、(平泉縣)、牛圈子(豐寧縣)、撰山子(建平縣)、

銅　龍鳳山(隆化縣)、

鐵　台子溝、金廠溝、七家、石灰窰、坦克斯天、英武山、柳樹溝、王丈子、劉丈子(青龍縣)、周丈子(青龍縣)、

水銀、紅旗杆、(凌南縣)、

煤　下板城、楡樹溝、西大窪、北馬圈子(承德縣)、金廠溝、七家子(灤平縣)、小西溝、廠溝、西台山麓、徐八屋、(隆化縣)、朝陽灣子(圍場縣)、東西元寶山、柳條子溝、老煤窰溝、王子墳(赤峯縣)、五家、小牛羣、四龍頭溝、(寧城縣)、寬城、缸窰溝、廟見梁、大吉由、松樹台、大烈山、蘇子溝(平泉縣)、博羅扣、燒鍋、龍鳳溝、五道嶺、老虎溝、南哨(凌源縣)、氷溝(凌南縣)

承德(避暑山莊)

畜産

熱河省畜産、俱與呼倫貝爾、爲東部內蒙産業之主地方、畜産種類、山羊、羊、休、豚、鷄、家畜類等居多、省內家畜頭數、二、四〇八、九一七頭

畜産品輸出
毛皮類輸出三三二、八五〇斤　一一三、五〇五圓
皮類　一三四、七九二枚　一三〇、九二七圓

畜産爲本省之特色事業、各地年産畜類如左、
建平(馬九、二〇〇四、駱駝二〇九頭、驢六、〇九〇四、牛二三〇〇七頭、猪五五、〇〇〇口、緬羊三一、八五〇隻)
赤峯縣(駱駝九〇、)
圍場縣(緬羊四一、五〇〇隻、山羊三三、五〇〇隻、
寧城縣　驢　一、九八八四
承德縣　驢　四、一〇〇四
平泉縣　猪　八五、九七三〇
山羊五七、七三一隻
凌源縣　猪　九三、一〇〇口
驢　六、二五〇四
凌南縣　猪　八〇、〇〇〇口
豐寧縣山羊　五三、三九五隻
灤平縣　山羊八一、〇四二隻
承德縣　馬　七、三七〇匹

工業

熱河省內、商工業之中心首位爲赤峯、就赤峯工業之統計表、可觀一般狀況、熱河總工場股本百萬圓之中、赤峯工業佔三成、觀業種別、酒醴業(十一萬四千圓)、製粉業八萬二千七百圓、製油業三萬二千五百圓、製果業二萬四千圓、毛織業爲一萬圓、次看資本工場數之對比、一工場平均資本、酒造業一萬圓、製粉業二千三百圓、製油業一千圓、毛織業之七百圓、然全般狀況、未脫舊時代工業之域、從前熱河工業不振之原因、交通不便、工業資本枯渇等、爲最大理由耳、

商業

商業在滿洲國建國前、在平津勢力下、然建國後、因鐵道開通、商業圈完全移動、奉天及錦州省之勢力下、同時滿洲國及日本之金融機關、一律開始進出、省內金融工作、以承德赤峯之主要都市爲中心、完全現出新機構、各縣下之商務會、爲完全佈置、貿易網亦漸呈改變、

查熱河地方、事變前、爲東部內蒙古、華北貿易交通路地帶、尤以赤峯、烏丹城、圍場等北熱河諸都市、與開魯、烏珠穆沁、多倫、林西、經棚、車臣汗東部地方等相聯絡、交易系統之主要者如次、
一、經由古北口
二、經由灤河
三、經由平泉朝陽
四、經由錦州、朝陽
五、經由多倫

而交易品、內蒙之羊毛、毛皮、牲畜、藥材、華北之綿布、茶、煙草、雜貨等、爲主要交易品、一時熱河戰前、商況沈衰、然大同二年二月下旬、隨熱河肅正、熱河省完全轉爲滿洲國領、隨幣制確立、擴充交通網、農耕放牧、救濟人民等、産業設施、漸呈活況、特最近鐵道交通之發展、是一劃期、就康德二年末現在之統計觀之、熱河商業之推移、資本總額二百萬圓(中赤峯佔五十一萬圓)、貿易輸入額七百七十五六萬圓、輸出總額四百萬圓、輸入品爲綿絲、毛織物、雜貨、金屬製品、食糧品、輸出品爲羊皮、羊毛、牛皮、毛織、牲畜等、

名勝古跡

熱河之名勝古蹟、居滿洲內第一位、承德離宮山莊有三十六景、喇嘛廟等爲世界文化之殿堂、其他大長城等、悉爲重要機構、現鐵道總局、滿洲國、企圖開拓熱河之新名勝、建設旅館、完備遊樂設施等、爲開發條件之一也、

承德近郊(八大觀附近)

赤峰市街

熱河喇嘛廟全景

冀東自治區大觀 (3)

政務長官　殷汝耕　撰

維持治安

警察推行政務維持治安、保衞團補助警力所不及保衞地方均爲行政上重要機構以前各縣局辦理未臻完善警則、經費無着人員腐化組織欠缺團則士劣把持事權分歧指揮不靈本政府成立以來首謀整理先派員分赴各縣調査實況以爲改進、張本籌備警團幹部教練所並附設教導隊以改良官警素質訂定各項規章確定編制經費標準範圍以提高待遇充實組織現已次第實行計七月份整頓者通縣灤縣豐潤、遷安、懷柔、五縣及唐山、山海關塘沽三直轄警務局八月份整頓者遵化樂亭、密雲、三縣預定本年底可全部組完畢關于警官之登庸則舉弁縣警務局長註冊及中級委任官註冊以公開儲備人材現任警務局長合格者即予分別委任無貽誤者亦准予代理暫與合格者同等待遇、將來即以弁理此次整理警團案是否得力作、最後之考核一面嚴定獎懲章程隨時派員實現視察、以課殿最對于現任中級警官除審核資格認眞考成外並擬分期傳詢以資甄別對于初級警官、亦嚴限資格以杜各縣濫用藉以提高警官之地位與人民之信仰、至各縣保衞團總團部及隊部則一律裁撤常備丁儘本年內分期改編爲警察隊又制定各縣保衞團編組規定由各縣長警務局長督飭各分局長、巡官及各郷鎭長負責編練、藉收警團之編制如左、

一、凡居住冀東各縣滿一年年在二十歲以上四十歲以上之男子均有入保衞團受訓練之服役之義務、

一、保衞團團丁服役以三個月爲一期遇必要時得延長之、但得過六個月每期每鄉鎭抽選壯丁十人、至二十人編爲團丁團丁滿十人設班長一人、十人以上不及二十人者、得設副班長一人統率訓練、

警團行政

▲戒毒所

警團行政、現爲着着進行中、衞生行政關係、民衆健康以前因無人注意及經費難籌各縣多未舉弁本政府自成立以來於派員調査、各縣概況之際即附發表式令將衞生狀況及有無設備分別查填一面規劃設立衞生事務所並附設診療所弁理醫藥保健預防等衞生重要事項又以各縣鄉村地方關于、母育嬰一節特爲注重現已定于唐山山海關塘沽通縣灤縣豐潤等六處先行成立徐圖推廣、近來毒品充斥爲害甚烈、隨時督飭各縣局對於販賣吸食嚴加取締、戒毒所設置地址如左、

▲甲種戒毒所四處
通縣、唐山、臨楡、薊縣、

▲乙種戒毒所十九處
豐潤、灤縣、昌黎、樂亭、遷安、遵化、寶坻、懷柔、玉田、撫寧、昌平、臨河、密雲、三河、盧龍、順義、香河、平谷、興隆、

▲釐定郷鎭制度

政府成立以來、對於各項要政業經次第改革制定規章實行惟各縣郷鎭制度仍沿用舊習殊多扞格現已從新制定冀東各縣郷鎭規程、對于郷鎭公所之組織、且組職掌經費擔負等項力求運用靈敏收效迅速並制定冀東各縣郷鎭、居民聯保規則使間鄰居民、五相聯保一家爲匪他家舉發並可肅清盜源輔助警團維持治安並養成自治人員與警團人員通力合作之精神、

▲創辦通縣市政

通縣係政府所在地市面繁榮自應積極整頓以壯觀瞻而樹楷模爰於本年五月、設立通縣城關市政公所以專責成并劃撥庫款十八萬一千八百餘元、在城內建築水源塔一個給水塔、二個及其餘水道工程限本年十一月底竣工供給、商民清潔飲料便利衞生、消防之推行、他如城關路政、亦在動工修築中、前途發展未可限量、

▲編制民政預算

民政範圍包括至廣歷來當局均墨守成規勉維現狀、旣談到整個之計畫、更無所謂入之統籌本政府對民政有澈底革之決心、對財政以厲行預算制度爲準則力矯從前苟且枝節、應付之弊病、爰將全部分重要事項權共輕重緩者應即着手、何者應分期進行、何者應暫緩舉辦在財政許可範圍內、編定編定二十五年度全部民政預算除各該民政事項地方原有全部或一部的款者仍由地方款照支外、其餘不足之數、統由庫款撥發計二十五年度民政部份由庫款補助地方者共二百零六百十六元實識以冀東之歟用之冀東、不增加人民絲毫担負、或亦君子所樂聞歟、

保安隊

保安隊之根據協定成立、河北省政府統轄時代即已分戰區各縣担任剿匪工作、府倡言防共既需保有相當接收此項保安隊以資調遣、不宜惟此項保安隊原分五總隊第一二兩總隊、係河北省政府于十四十八兩旅中抽編而成入數足額槍枝齊全素質較優第三四五總隊係將救國軍李石兩部改編而成編制歧異份子複雜較難欲期整頓自非先將各總隊之編制服裝武器訓練等項逐一改良不可改良步驟由調查而計畫而實行次第更革漸使就範是乃一定不易之原則、茲將各種措施經過略舉如下、

一、實地視察　本年四月間由處長率員視察各總隊藉明各總隊之眞相凡各總隊之編制人事教育經理衞生各項以及人馬數目、武器服裝數目駐防區域各地匪患情形人民與保安隊之感情等莫不詳細記載始可通盤計劃應革各事宜藉收整齊劃一之效、(未完)

陽曆年敷衍過去

【旅順】市井商民、古代風俗、何其難除也、近年以來、官署出示曉諭、三令五申、改用陽曆新年、陰曆改爲春節、一般市民、仍照古風行事、所以陽曆新年、冷冷淡淡、敷衍過去云、

新高牛奶糖

牛奶糖果 備蒙第一

香蕉糖

蕉蜜化糖 香味精溢

新高

新高糖果 老幼均宜

新高飴

求神不如求己

第三威德補腎丸

能治背痛腰酸及一切風濕病症等非常靈驗

君如體弱多病欲求神明護佑不如先求治腎良藥蓋一切病痛類皆起於腎臟故因病而求神者應先購服第三威德補腎丸也

各大藥房均有出售

大造金鳳丸各省代銷處

新京泰和祥　吉林三益堂　奉天恒濟堂　哈爾濱道外好生堂道裡世一堂　江省世界藥房
三江省慶宏　延吉全泰恒　錦州仁濟藥房　黑河實興隆　熱河全富興　營口洪春堂　安東東益增　遼蓋平洪春堂　遼陽義和堂　海城和發福　大石橋長生堂　衛生復瓦房店　儒
祖藥房　熊岳新太興　鳳凰城振豐　撫順廣生堂　信仁堂　雙成華昌藥房　四平街道東
三馬路天德堂　公主嶺三合盛　義和順　昌圖德泰玉　開原疊義和堂　西豐積盛興　西安
積盛濤　東豐萬育堂　朝陽鎮義合堂　海龍和發新　盤石天益長　下九台世益昌　樺皮廠
新來春　五常新亞商店　新民世一堂　溝邦子廣生堂　綏中東和堂　興城壽堂　山海關
洮復新　秦皇島永利堂　昌黎福益慶　錦州萬慶豐　唐山中德藥房　芦台萬和堂　遵遼德
慶會　遼源廣生堂　呼蘭文閣藥房　綏化德合祥

大造金鳳丸

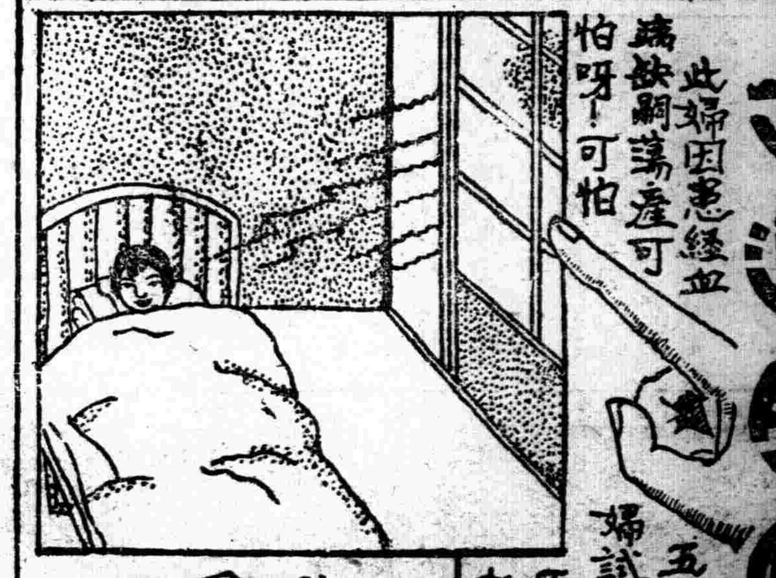

志在拯救患病婦女起見並非牟利性質每料收大洋

四圖

如無志購買者將欵寄至哈爾濱道外中十四道街珠洲藥房函購即寄

天下馳名同喜堂〇（大造金鳳丸）此丸方婦科妙藥〇對於主治婦女血虛血斷〇經血不調〇赶前錯後〇經來腹痛〇赤白帶下〇寒凝氣滯〇纖癥血瘀〇子宮寒冷〇久不受孕〇孕輒滑胎〇及腰腿疼痛等症〇最有效力〇此葯養血活血〇止痛調經〇此乃根治月經各病〇無上妙品〇如婦人患月經病〇數年不孕者〇請速服之〇方知功效異常〇轉瞬光陰〇青春已過〇疾病纏綿〇悔之無及〇綿女如患經血不婦各病者〇萬勿調視〇倘如費地忽處購貢〇將欵無至總經理遠哈爾濱道外中十四道街珠洲藥房〇每料四元加郵費運費

羅威乳白魚肝油

美味無腥　滋養豐富

增加體重

今日何日不出三月　提快及時進補會當刮目相看

本品為維他命A及D及各種鈣增營劑，其主要補體作用為能替代人體組織之消耗，並催進滋養分之同化機轉，故虛瘦者連服數月，必能漸轉豐肥壯碩，且體力堅毅，肺病咳嗽諸症，自亦無形消逝

上海　中法大藥房總發行

總經理處　奉天中街路北　中法大藥房　滿電話（四）二八九五號

七

諸君如買新流行物品請到

奉天　七福屋百貨店

漢文打字機

裝璜精巧　運用靈便　機構堅牢　價格低廉

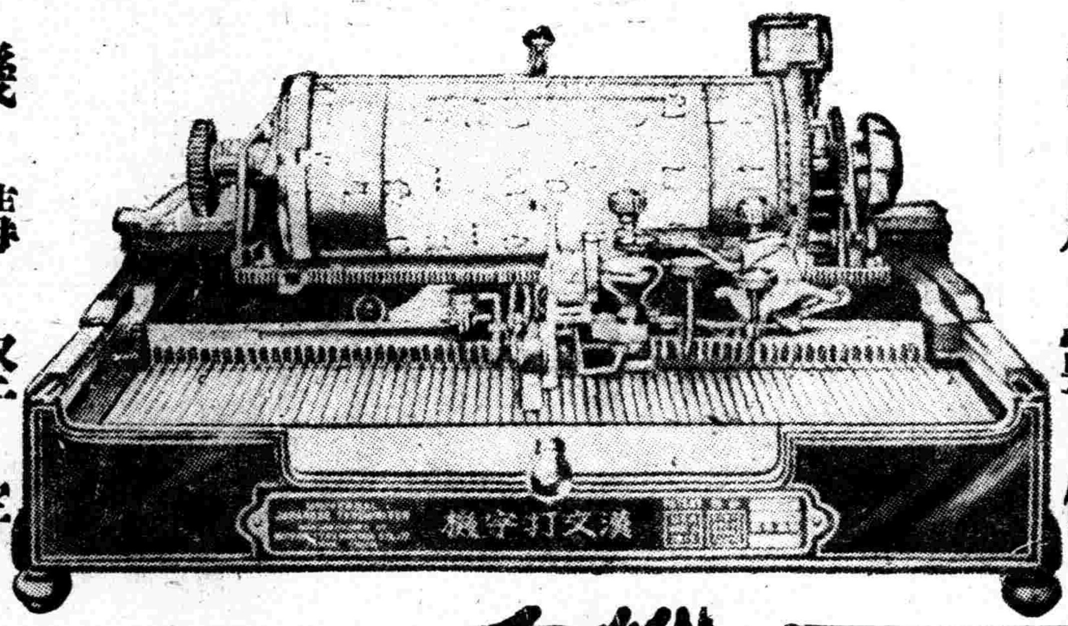

縱橫自在 漢文打字機 日文歐文併用

現代事務室中之大問題

時代演進、事務繁增、各種事業之競爭、亦日加劇烈、舉凡公文信件之傳遞記錄、要以敏捷明瞭、方不致步人後塵、惟是舊日之人工繕寫、其能之率微弱、乃成今日事務上一大問題焉、且漢文字體繁異、果秉筆濡毫、一點一畫、蠅之繕寫、求其字瑞行整、已非易致、再冀敏捷、決非可能、今欲達此目的、舍用漢文打字機外、別無途徑、敝公司創製之最新式漢文打字機、即為解決此問題之利器也、本機構造堅固完備、動作靈敏、適用與西文打字機、其同等功用、

購買一架陳列廳前生輝滿室置諸案頭便利非常徒為裝飾之品識文明之利器也一架能代三名書記並每分鐘打五十餘字

近來各官廳機關銀行會社商會學堂文人學士購用者紛至沓來如蒙光臨不勝歡迎之至

本公司現有專門打字員待聘如有需用此項人材者請與本公司接洽可也

漢日歐文併用打字機之特徵

一、構造堅固經久耐用
二、長短捲紙筒能隨時任意撤換
三、縱橫打字俱備
四、橫打字時若欲退回原位置備有戻鈕按之即得
五、縱橫打字之間隔及插入日文歐文或數目字等均可隨意變換
六、打字時可隨意畫線自動進行無反動之弊
七、打字位置極為準確打字速度極快
八、機構鋼鐵字盤等均極堅固可保永久使用

漢文打字機製造公司

本社　東京

支店　大連市山縣通一〇五

出張所
新京　朝日通八一
奉天　千代田通三九
鞍山　北二條町八
哈爾濱　中國九道街七
天津　日租界福島街

代理店
安東　市場通七丁目　中原商店
旅順　乃木町三　岳南公司
營口　東二道街　岳南公司
齊齊哈爾　永安街　內田洋行
青島　堂邑路　丸谷洋行

十寶丹

煙毒解除　體質改善

若服十寶丹　病魔自遠颺

晚近科學昌明、醫學進步尤為顯著、乃患者家族心理、實非科學神秘觀、一種固執觀念、耽溺在阿片、海洛因、嗎啡、等毒害之中之癮者、已無克己功夫、又無反省精神、以藥力戒除、推其不信、而多因欺瞞之所致、世上女子因不孕、男子陽萎、徒與齋戒之人、用大煙而不解毒之法、可復活衰弱之身、「十寶丹」之分泌、女子經血、自然旺盛、病魔自遠、上述之戒煙藥、不同、為萬人之藥也

十寶丹與酸味慎而不可併用、即有阻效力之虞倘胃腸之消化力不平之時、即暫停為可

（定價）小瓶（二〇〇錠）五圓　大瓶（四五〇錠）十圓

大連市兒玉町七番地　滿洲總批發處　十善大藥房

製造所　關東製藥所

神皐雜俎

記龍沙公園

（子新）

三千里外的龍沙。它處在那偏僻的北國裡。處處顯露着枯槁和頹靡。它底却是個不興盛的都市。在這北風捲地的當兒。它直似死了般的靜寂。免强在掙扎它的壽命罷了。那要再和其他的都市來比較。眞正有霄壤之別哩！但是它一到了夏天。這却不然了。所有的一切。都顯露着復活的景象。這也就是龍沙公園的功勞。它所以能奏此奇功的。因爲它是個龍江裡的獨一無二的公園。它能附養着許多的貧苦人。並切占有相當的地方。這裡邊是靡有小販來喧嚷。也沒有遊藝場來擾鬧。底却是個清靜的所在。確實供有欣賞的價值。它色括着。動物園。公共小舞場。園亭。圖書館。忠烈祠望江樓等等。每逢夏秋之間。百花盛開。樹木蒼茂的當兒。來玩賞的遊人。眞是不絕如縷。門前常常堆滿了車馬。往這裡來的那條路往往也擁擠不開。這兩傍的商賈。當然也要興旺起來。你一進門。却看到了兩守門的雄獅對臥在門前。它那炯炯的目光。支撐了不少的雄壯。它到了夏天。就起始了它那守衞的職務。所以這般雄壯美觀。也就是園丁的藝術美。和栽植的精妙。園中所有的花草。沒有不鮮艶的。用花草栽植的文字。花樣。各各都現着活潑的可愛。這證明侍園者的技巧得當了。其餘的動物園。也有幾種新特的生物在那裏。像龍江產的江豬。貂狐之類。不過這柵欄裏的臭味。和狐尿的薰騷。時時的襲入遊人的鼻孔裏。引起來不少的煩惱。這也是缺點之一吧！還有那幾座園亭。都代有詩意的彩色。像那龍沙萬里亭是徐世昌的手筆。極其飄灑自然。當中立着宋小濂書丹的功德碑。寫的非常公整。可謂寫九成宮的能者。又有許蘭洲寫的忠烈祠。和圖書館門額。都可以作爲很好的歷史考証。其餘的幾座平庸的茅亭。也有點綴花園的可能性。又可供多量遊人的憩息。可惜有點不甚出色了。

我是個久居龍江的庸者。公餘也是常要跑去遊玩的。所以對於龍沙公園的印刻極深。自從萬福麟到龍江。他把整個的公園修飾的煥然一新。現在那座美麗的圖書館。就是經他手建築的。費了許多的錢。很大的工程。才築成了它。塗着古綠色的房瓦。好像座琉璃的建築物。很代有幽古的風味。能容納幾千百的讀書者。它底却算做公園唯一的消遣所。這也是萬氏平生的一點點留痕。這個龍沙公園。對於市面的興衰有極大的關係。所以它在龍江裏。也占有極重要的位置。

丁丑大事記

（續）（趙仲珊）

第二十九丁丑　周昭王四十九年。
第三十丁丑　周共王三年。
第三十一丁丑　周夷王十一年。
第三十二丁丑　周宣王四年。
第三十三丁丑　周平王七年。
第三十四丁丑　周桓王十六年。
第三十五丁丑　周襄王八年。
第三十六丁丑　周簡王二年。吳始通於晉。
第三十七丁丑　周景王二十一年。
第三十八丁丑　周貞定王五年。
第三十九丁丑　周威烈王二十二年。雅典降於斯巴達廢民政。
第四十丁丑　周顯王二十五年。秦孝公會諸侯於京師。
第四十一丁丑　周赧王三十一年。燕樂毅與秦楚等共伐齊分其地。

（未完）

談大理石

（逸梅）

—几案坐具均可以紅木案檀嵌成—
—厥文疏密濃淡景物如天然作就—

我國舊時几案坐具。輒以紅木鑲檀嵌大理石爲之。尤宜於盛暑憑凭。一凉徹骨。爽適無倫。佳者製爲短屏。厥文疏密濃淡。自具雅意。不知者幾疑爲倪迂手筆也。予曾見學友劉澹如家藏石屏凡四。皆爲天然山水。一作柳汀小泊。一作寺樓山雨。一作楓林晚坐。一作踏雪尋梅。蓋具四時之景。而柳之翠。雨之黝。楓之赤。雪之白。均色澤逼眞。造化之妙。非人工所得而及也。劉君更有漢宮春色圖十二幅。縱三寸。橫二寸。極纖麗之致。亦爲大理石所成。聞其代價共二千金。彼扶桑人士欲得之。君以祖傳之物。未肯割愛也。大理石爲滇之大理縣所產。縣有點蒼山。因名點蒼石。又號大理山。前襟榆江。背環洱水。盤亘三百餘里。爲雲南形勝要害之地。雲南備徵志有云。點蒼山一名靈鷲。梵語耆闍崛。蒙氏封爲中岳。漢書曰。邪龍雲南。其山如扶風太乙。上有馮河。周迴萬步。五月積雪皓然。即此山也。有十九峯。夕陽峯居中。其高直上五十里。登其巔。復有大山。高五十里。度嶺西行。達永昌界矣。山色蒼翠欲滴。奇花異卉。徧滿巖谷。四時不謝。早起開爽。日出後。雲霧復之。至七八月。雲霧收淨。惟一白練橫截山腰。日夕皆然。所謂玉帶雲也。其下多文石。三塔寺後產者乃佳。餘皆白石而已。溪間積雪厚數丈。盛夏兒童椀盛賣之。和以糖蜜。可療飢。但多食則生瘵。嵐瘴所結也。每歲三月十五日。四方商賈來山下。謂之觀音市。賣石者麕集焉。按諸礦物學。大理石爲石灰岩之變性。有白色雜色二種。白大理石。爲火成石灰岩。由粒狀之結晶質。集合而成。爲造像碑坊之用。亦名寒水石。雜色大理石。爲水成石灰岩。質如切脂。含鐵及黏土等不純物。有黑黃青等彩色。片琢之。具山川雲物之狀。亦可以人工製造。稱人造大理石。價值則遠遜。聞美利堅人頗嗜我國古物。豪富家輒佈置華式廳堂。廳堂上大理石案椅。爲必備之品。我棄人取。不僅大理石爲然也。

牛頌

（張毓鍾）

牛蠢物也。雖婦人孺子。皆知其不靈焉。忠者吾知其爲馬。孝者吾知其爲羊。節者吾知其爲虎。義者吾知其爲犬。殘慘乖戾。吾知其爲豺狼狐狸。惟牛也不可知。不可知則其謂之不靈也固宜。然牛。耕南畝。助農稼。民食惟賴。社稷是安。其拳拳之忠曷嘗須臾而忘國家哉。昔者舜耕於歷山。伊尹耕於有莘。百里飯牛。寗戚扣角。皆以帝王將相之榮。而莫不依之爲業也。他若景帝之貴。猶尙親耕。武侯之賢。躬耕南陽。居人牽牛。惠王易之以羊。太守施仁。令民賣刀買牛。至若織女擧擢。偏愛牛郎。大聖饗牲。必以太牢夫以織女大聖之尊。猶尙側重於牛。況於編戶穿樞之下民乎。且如牛溲廢物也。醫人用之以治病。牛皮下賤也。狂人吹之以自豪。二者位至卑而用至廣也。不然。牛衣對泣。何以千古謌頌。驟聞牛喘。何以丙吉下車。殊以田單勝敵。端賴火牛。諸葛輪糧。常以木牛。豈其忠君報國。不堪執獸界之牛耳耶。無怪乎。許由之牛。不飲下流。老君之牛。永居仙宮。環覩世界之大。寧得目無全牛耶。然而汗牛充棟君子哂之。吳牛喘月。小人畏之。牛後可愧。丈夫不爲。何一牛之矛盾。竟與風馬牛不相及也。夫豈共有二牛耶。殆命運之不同而用之有所異也。譬之於水用之於醪則爲酒。用之於糞則爲料。然曷嘗有二水也。譬之於木彫之以形則爲偶。焚之以火則爲燼。然曷嘗有二木也。由此類推。吾人其可不一悟而勉之。

雲山陰城深

（一）（濟華）

一座年久失修的古塔。被斜陽照得成爲灰緋色。靠塔的右邊。幾棵帶着紅黃間雜葉子的楓樹。一陣陣的西風。吹得沙沙作響。有時河岸的蘆花和黃色的樹葉。飄舞空際。好像雪花帶着黃金葉子。疊疊下落。塔頂上的被多年風雨吹侵得不完整的鈴子。有時叮噹響了一兩聲。路過覓食的鴉雀。驚得勇猛西飛。塔的南邊曲折得像一條很寬白布帶子的流水。也沒有一些聲響。因爲時節已是深秋了。雨水不是驚啼時節那樣多。可是落葉盈盈兩岸。和那衰草萎花纍綿爲伍。古塔右邊的楓樹。左搖右擺。和河邊上飄零的葉子。益顯得秋深風霜繁的樣子。而往日穠芳綠潤。已是別離好久時日。不是山花落幽庭的時節了。

由南鄉進省城的道上。行人也不是那樣多了。路旁一行一行的楓林。消瘦得如同枯骨一般。雖有些半殘樹葉零散得猶在擺動。孤寂的大道。表示異常冷落。五十幾歲的老婦人和她的一個十九歲女孩子。由省城歸返她們的家。老婦人雖不鎖日價經過和領賞這條道的風光。可是在七八天裡必要走過這條道路的。（未完）

華清池素描

（公懷）

華清池。爲蔣介石被劫持至西安前夜之宿處。在臨潼縣南。驪山之上。山上有溫泉。唐太宗於此建湯泉宮。玄宗改爲華淸宮。益治湯井爲池。楊貴妃曾在此沐浴。故白居易長恨歌中。有『春寒賜浴華淸池。溫泉水洗凝滑脂』之句。池前有木牌坊一。上刊『華淸池』三字。爲南京政府監察院長于右任手筆。過牌坊。垂楊夾道。景色淸幽。池在華淸公園內。歸中國旅行社代管。以營利所得。作爲建設華淸池之用。現池之設備。大都歐化。池分爲二。一爲單人池。一爲貴妃池。均係小磁磚鋪成。貴妃池面積較大。可容四人共浴。開浴價爲每人一元。單人池略小。但設備與浴價均同。泉水溫度。高低適合。無硫黃氣。故最宜沐浴。華淸池之克享盛名。其在此歟？

忠言　是〃否〃如〃此

（以中）

靑年時代。好像一張白紙。最容易染着汚點。倘一不留神。便貽終身無限的痛苦。凡遇一事。不偏於主觀方面。謬加武斷。更不應存損人利己之心。成人我畛域之見而顚倒是非。

辦事要能任勞任怨。從容不迫的幹去。始克有濟。

凡事不知標本窮源。脚踏實地做去。僅存僥倖之心。不管實際工作如何。盲然從事。則必無良好的結果。

如遇煩惱之時。應立即從事於有益的作業。正當的娛樂。切不能使其煩惱之念。繼長增高而陷於莫可挽回的險境。

果欲依賴他人。終非個人幸福。因爲你所依賴的人。不能終身爲你依賴。

知之難矣。當努力以求知。行既易矣。當奮發以實行。凡立身於社會。須盡一己的能力。爲人羣謀福利。方不愧爲一完整的人。

職業無貴賤。各盡其力。各本其心。要成功。還是看你自己的成績。

凡事應抱定宗旨。勿見異思遷。畏難而退。更不宜朝三暮四。枉費心機。

眼淚當不得早飯。呻吟醫不了病痛。一切問題的解決。都要靠自己。

不該作佔有優越地位的妄想。而應量自己的才力去做自己所能做的事。

自己應徹底的覺悟。用堅忍的意志去戰勝環境。切莫要徒然作爲弱者而灰心。

不要把人生看得太低。便萌自殺的觀念。也莫把人生看得太隨便。便縱慾無度沉緬於物質的享樂。

年感

（續）（祖蔭）

生在道德日就衰滅之時的青年們。張口戀愛閉口摩登。一些肉情的誘惑。物質的追逐。把全付的神精。用在娛樂嬉遊的空間裏。就這樣在不知不覺的層序裡墮落了不少英傑。我每次於報紙的社會欄裡。發見因陷於情場。而自殺的不知凡幾。可憐！同胞們。每閱過一件戀愛犧牲的慘劇。眞是傷心之淚簌簌滴下青年們。猛醒吧！把整個的靈魂。用在純潔的事業上吧！（這樣說來會有人批評爲固執或杞憂呢）拍馬與吹牛這兩種熾成了現代社會上。維持生活的必要秘訣。以致互相欺騙。互相漁利。在實際社會受的弊害實覺不淺。而我們青年於人格喪失上。亦有很大的障礙。所以我們對於這種阿諛與傲慢的態度。要積極的矯正而成一個好的青年典型！

D樂觀：一種死寂靜穆的氛圍。迷漫着整個的塵寰。現在的社會。的確是覺得發嘔的。蒙着假面具的人。在黑暗的一角。施展着他們猙惡的技倆。人們該多麽傷情呢？但是既然是青年 便要打破這諸多困難的空氣。而抱着大無畏主義。抵抗着我們萬能的手足。和靈敏的頭腦。要忠誠的做去。想世界的事。必能迎刃而解。人生的青年。盡量發展快樂的源泉若寄復幾何。莫不如在這寶貴吧！個人以先也是被憂鬱的氣象。包圍了頭角。漸盡了整個的靈魂。每碰到一種環境。都是黯然而悲。潸然而泣的局勢後來咒咀自己太愚昧。反正是這麽的。管他怎的天天笑嘻嘻地。渡過我甜密的歲月吧！朋友！達觀點徒悲傷事實上終有若何的裨益呢。還要壯着氣。狠着心去做吧！須知再你面前的艱辛。正是幸福將來的暗示呢？

在這黯日悠長的冬夜裡。四外非常寂寞。僅有這點點的燈光。在燃着餘燼。其他便是壁上的孤鐘了。病後的身體。似呼抵抗不過嚴寒的猛烈。但是因爲要寫給朋友們一些忠告的話。這種熱烈到底勝過了冷氣的摧殘。猛一抬頭。窺見了壁上掛着殘餘的曆書。我不覺打了一個寒噤。一九三六年的尾巴不在這嗎。年華易逝。歲月不居。眼看着韶華駒光 如駛般的過去。生命之史上不又少了一頁嗎。青年們！努力！趁着『青春年少時』拉雜了這些實覺歉然。但是朋友要了解我。因爲我是將要開始人生奮鬭的人。在這漫漫長的旅程裡。作黑暗的摸索。知道自己的零碎感想。是沒有利益於大家的。然而朋友們。要拿『愚者有時可做智者的顧問』而遵着上述的條件做去。想不致大錯吧！總之生在現代下的青年要於事業上。學問上。有一點貢獻。用新的頭腦。去開墾新的園地那麽將來的福祉。是我所祈禱的。朋友不寫了。筆很重很重最後不要忘却的。……『四體不勤。五穀不分。文不文武不武』的青年名銜。千萬予以更正。如斯這王道樂土上。亦可謂葛氏之民歟無懷氏之民歟！

祝　青年朋友們萬歲！貴報萬歲！

——年末脫於吉林——

讀者之聲

趣重社會　不談政治　繕寫淸楚　須加句點

論張君婚事

讀十二月十九日本報摩登欄。有張君約翰的巨著。主筆先生不答。要請讀者爲你研究一下。好！那末鄙人情願以課餘之暇。提起筆來。消遣消遣。張君可稱得起一位少年英傑。才華器宇。自爾不凡。令人非常欽慕。而以遭逢不偶。一配偶之偶 以致滿腹勞騷。自易發洩。不止於展讀之下。曷勝同情！按張君夫婦間的感情。已同床異夢。已到在異夢而不同床了。這還有何顧忌？不離何待！古人說。『道不同。不相爲謀』。我想張君夫婦間。彼此既然沒有愛情。是已失去婚姻根本條件。縱使敷衍。有何意味？有何價值？更有何用途？也不過雙方同感苦痛而已。況彼此同在青年時期。生命極其寶貴。奈何隨便的犧牲呢？不也太可惜嗎？古詩有云。『花開堪折直須折。莫待無花空折枝！』讀至此。不禁要爲張君洒一掬同情之淚了！張君原稿中有『離婚吧。在人道上名譽上。似乎說不下去』云云。我以爲在這一點上。毫無關係。不成問題。正不必拘拘於庸俗之見。若祇顧虛名反有害於實際了。離婚固屬不幸的事。總以不有才好。但是。在現代的文明的國家裏。以及我國的大都會裏。不是日有所聞。已等於家常便飯了嗎。按諸事實。揆之情理。勢有必不可不離的。則離也是兩利之道。又何樂而不爲呢？假如思想不同。意見不合。彼此各走極端。毫無挽回餘地時。最好就是用快刀斬亂麻的手段。顯離就離。無須猶豫。此後各自尋求個人的幸福。在張君方面。以如許之才華。自不難使同意的人。垂其青睞。在某小姐方面。亦不難得到理想中的丈夫。這不是兩利之道嗎？此不過就個人狹小的方面而言。今再就大方面—社會方面而論。婚姻爲家庭之起點也是社會構成之單位。人必有美滿之婚姻。然後有奮鬭之精神。婚姻不良影響於全社會者。亦必極大。又怎好輕忽呢。婚姻問題不獨有關於個人之利害。實有關於全社會之安危。想張君既受過高中以上的教育。當然是知識階級。又豈能見不及此呢？鄙人一向主張。婚姻應當絕對自由。幸福乃能實現。所以文明國家之國民婚姻絕無專制。包辦者。即以此耳。管見如是。不知張君以爲如何？及讀者以爲如何？

翁方武答於熱河省建平鄉師

勉酬鳳書

（劉一鶚）

▲燈
銀河耿耿漏聲微。一點紅搖影上屏。蟋蟀昔淸唱籬豆。鴛鴦夢穩睡羅幃。藏來棋子花飛燄。滅去屋梁月弄暉。最愛洞房合巹候。照他之子午于歸。

▲紙
剡溪藤子付良工。出落丰神便不同。左伯千秋傳技巧。張華一賜遲恩隆。塗濡稿代才人腹。體貼香分繡女緘。厥爲價廉功每倍。至今充斥市坊中。

▲硯
霧覆雲興春復秋。楊花點點下枝頭。東坡賴食連年米。維翰頻添繼晷油。也博侯衛封即墨。嘗將雒眼論名流。有時雖就雲溪洗。只爲塵埃弗爲羞。

▲書
石渠天祿久藏身。映雪囊螢許問津。歷代興亡資借鑑。儒林授受賴傳薪。修刪贊定憑前輩。咕嗶咿唔付後人。沈子也曾說窮達。早知恨不十年親。

黑暗

（勛）

傍晚的夜裏。蕙風冷冷的吹着。黑暗的談話。黑暗的甜蜜。你的嘴隨便可放近我的耳輪。我的眼珠隨便可注視你的全體。感謝油潤的煤汽燈。給我們多末勇敢。實是可敬啊。那時什麽音響都不管啊。狗犬的聲。雞啼的聲隔室的絮語聲：不堪說的啊。上帝給我們這個回憶。他又給我這個印象今夜的印象。今夜我的朋友。也象和你一般在黑暗中談話。我們今夜是睡着的談話。我萬萬不敢希望。因爲這個是犯賊的贓證啊。但社會不願意啊。而且不容的。萬惡呵。我們純潔的心理。也給社會支配了。上帝呵。你如何給人類這個矛盾？

明裏如此。暗裏如此。扯謊的時人呵。硬說戀愛是『互相玩弄』給虛僞的社會一個蔑視的動機。淫奔的賊男女呵。你們橫順送你們的欲求。給虛僞的社會做口實。不堪說的啊。上帝給我們這個回憶。他又給我今夜這個印象。所以我很黑暗的回憶啊！

九星日鑑

舊十一月廿四日　一月六日
水曜　癸巳　佛滅　定　軫宿

▲一白之人、必制機先、立於前陣、愼勿落於人後、乙戊亥吉、▲二黑之人、迷神失魄時、反招失敗之由、丁辛癸吉、▲三碧之人、須驅除不安之念、向正業精進、甲乙丙吉、▲四綠之人、運氣平靜、行狀忠直、則成向上之日、甲乙辛吉、▲五黃之人、易生錯誤之日、奢望尤爲大失敗之基、庚丑寅吉、▲六白之人、業務雖見衰退、但勿膠守陋策、子癸丑吉、▲七赤之人、可取不見不聞不言之三不主義、丁庚壬吉、▲八白之人、利益雖不如意、但摒捨舊業、轉凶、庚壬癸吉、▲九紫之人、氣運暢盛、然不適地位、不可欺凌他人、辛壬癸吉、

●補正、昨日本版『讀書錄餘』一文係楊新民所作、將署名脫落、應補正

栗子

（五七）（儒丐）

我頭一次坐馬車。覺得很新鮮。不過那車和馬。太老舊了。走起來。丁當山響。一顚一歪的。很不舒服。若不是大姑娘抱着我。我就想蹦下來。那馬更不好看了。白馬。却弄得汚黑。渾身都是糞溺汚泥。牠已然老的不能走了。並且餓的很瘦。和我一樣。可是那趕車的。一點規矩也沒有。差不多要站在御臺上用鞭打那馬。他的舉動。粗野極了。口裡和身上。同等的不文明。他沒有一分鐘不打那馬。好象成了習慣。他每逢打馬一鞭。必然吓我一跳。我不解他爲什麼要打那馬。他簡直沒有理由。無非是容心虐待畜類。可恨我不會說話。如果我會說話的話。我一定向她們姊妹說。

『小姐！咱們不必坐他的車了！怪難過的！』

只可惜我不會說。我又氣又怕。生恐他的鞭子打了我。可是同時我又看見許多馬車。破車老馬。差不多一個樣。他們的鞭聲和叫罵的聲音都是很怕人的。最可怕的事。一百頭馬裡。看不見幾頭肥壯的。牠們和我。爲什麼都這樣瘦呢。還有一件難解的事。就是不趕馬的車。飛也似。倒比有馬的跑的快。也乾淨漂亮。馬有那麼大。又有那麼大的力氣。替人類還掙着錢。猶自免不了餓的那樣瘦。打的那樣狠。好象都不能順理安生。若輪到我這樣一頭小狗。不過纔一個多月。誰能在我身上留點意。認作是有益人生的東西呢。挨打。挨餓。受凌虐。那好象是宿命造定了。我越想越駭怕。差不多要鑽入大故娘的懷裡。起了一個不能自止的恐怖。我的渾身。立刻顫作一團。

『這狗爲什麼這樣駭怕呀。』

大姑娘跟小姑娘淑文說。並且用力抱着我。

『牠也許怕這些車馬。本來鞭子抽的和放槍一樣。怪吓人的。』

淑文這樣說着。也帶着她姐姐護着我。我們穿着一道很熱鬧的街。出了一個城門。來到一個好多新房子的地方。在一家門首便下車了。

天光電影院

不負觀衆來函熱望　續映三天！　日日滿員

海棠紅

價目大犧牲！
樓下　前排二角　學生優待一角五分
後排三角　學生優待二角
樓上　國幣四角　學生優待二角五分

南市場
東安電影院
電話（二）三五四二

今日開演　阮玲玉（遺作）
聯華出品　社會警世　家庭悲劇
神女
黎鏗　章志直（助演）
藝術確乎高人一等！輿論一致推爲極品！
是母子而不敢認其子
向上而環境不允其向上
求生存而社會不容其生存
是神女、亦是慈母！
描寫兩重生活之鬬爭
時間　二時　五時　八時
票價　樓上二角　樓下一角

四經路　七緯路
瀋陽電影院
每日三時•六時•九時•三場
聯華影業公司出品
無愁君子
韓蘭根　劉繼群　主演

介紹奉天著名醫院

新井醫院
內科、性病科
產科、婦人科
入院隨意
奉天琴平町四番地
電話五三七三番

牧醫院
產科 婦人科
入院應需 派出產婆
奉天紅梅町九番地
電話四五五六番

岩竹醫院
花柳病、肛門病
皮膚病、一般外科X光線科診療
入院隨意
奉天八幡町四
電話三八七七番

空閑醫院
產婦人科
入院隨意 派出產婆
醫學博士 空閑重秋
奉天藤浪町十六滿鐵消費組合裏
電話六一四〇番

岡本婦人產科醫院
奉天稻葉町八
入院隨意
電話日滿二一七八 三二四五番

加藤外科醫院
內臟外科、一般外科X光線科
醫學博士 加藤守吉
入院應需
奉天稻葉町八番地
電話三六七八番

眼科 高尾醫院
診療時間 午前九時起 午後九時止
入院隨意
奉天青葉町一番地
電話四二五七番

永松醫院
耳鼻、咽喉科
入院隨意
醫學士 永松秀雄
奉天醫科大學正門前
電話二三三三番

中島齒科醫院
齒科
奉天住吉町六番地
電話三八一番

天光醫院
內科 小兒科 產科 婦人科
入院隨意
女醫 久保日緣
商埠地三經路永和里一號
守備隊司令部前
電話四三七八番

西田病院
產科 婦人科
入院隨意 派出產婆
奉天木曾町十一
電話三一〇九番

松岡醫院
內科 外科 眼科 診療午前八時 后八時
嗎啡癮中毒 入院治療應需
奉天十間房 金城館橫大街
電話四六三二番

末岡齒科醫院
齒科專門
奉天平安通十四
電話四三二六番

岩切醫院
皮膚科 花柳病科
隨意住院
醫學博士 岩切友志
奉天浪速通三四番地
電話五五八五番

前田眼科醫院
眼科專門
院長 醫學士 前田勝和
奉天稻葉町八番地
電話六五二二番

齋藤醫院
外科、性病科、內科、小兒科
入院隨意
奉天稻葉町三番地
電話二七一七番

稻森小兒科醫院
小兒科專門 X光線科
醫學博士 稻森誠一
奉天藤浪町七番地
電話五八四八番

龜山產婦人科醫院
產科 婦人科
隨意住院 派出產婆
醫學博士 龜山正雄
奉天琴平町十五番地(大廟前)
電話三七六七番

堀江齒科醫院
齒科專門
奉天琴平町五
電話七五七四番

立川齒科醫院
齒科 口腔外科 一般
奉天加茂町五番地 公會堂北隣
電話七三二五番

止痛鎮靜治咳 嗎啡類中毒症 最新聖藥

嗎類斷癮
モルダイン

戒除斷癮

世界戒煙劑
大多含麻藥
官廳嚴取締
與衆全異趣
不受法禁制
常用不上癮
用戒鴉片癮
他如嗎啡癮
且於使用中
發癮苦痛情
無論什麼癮
精神極爽適
各地救療所
曾經試用者
果眞想斷癮
保你多年癮
癮消體健壯
癮者之救星

數多不勝計
久用亦上癮
「嗎類斷癮」劑
絕不含麻藥
都可公然用
奏効神妙極
藥到癮就消
斷除尤神準
毛病毫不生
從來未曾聞
用此無不靈
無形除毒癮
一致指定用
無人不讚稱
快々用本品
霍然就斷消
快樂爲何如
戒煙的聖藥

用法及用量
一回皮下注射一筒
依癮之輕重一日使用數筒亦無任何害毒也
藥片一回服用三—五片一日三回

包裝
注射液
一c.c. 一〇筒
一c.c. 五〇筒
二〇c.c.裝 一瓶
五〇c.c.裝 一瓶
一〇〇c.c.裝 一瓶
藥片
三〇片　五〇片
一〇〇片　二〇〇片

代理店 株式會社 藤澤友吉商店
大連市山縣通七番地
奉天市加茂町十五番地
製造廠 京城 植村製藥廠

速服加當

何必每次任受痛苦
速服加當
立能解除疼痛
恢復精神

BAYER
拜耳
十字商標
為良藥之明證

淋病內服治療劑
伊斯拉文
糖衣片

本劑爲黃色素之內服糖衣片劑、有深達性之殺菌作用、能直擣淋菌巢穴而滅淋清濁、又因對於生體細胞、具有鼓勵作用、以促進免疫體之產生、故如用於淋病、不論急性慢性、俱奏特殊效果。

服本片劑數日以後、得利尿止痛、清濁減淋、並消退淋病之一切症狀。又本片劑在治療用量範圍以內、雖連續內服毫無妨碍。

【服法】一日三次、每次服一或二片、飯後即用溫水送服、不可嚼碎。

【主治】
急性慢性淋病　淋病性關節炎
淋病性副睪丸炎　淋病性膀胱炎
淋病性攝護腺炎　婦人淋病

【價格】
10片 [illegible]〇錢
30片 一圓
50片 一圓五〇錢
100片 二圓六〇錢
500片 一〇圓五〇錢

各大藥房 均有經售

詳細仿單 函索即寄

武田長兵衛商店股份有限公司
總行 日本大阪市東區道修町
支店 奉天春日町十三番地

36—1700(O)

三江省限令 元旦日換新器

【佳木斯】中央明令、全國一律換用新制度量衡器後、本市當局業指定販賣人陳秉義、購到大批新器、前由樺川縣公署、限令商民於十月一日換用、計兩月以來、商民購領者固有、而換用者寥寥、殊與政令有違、茲經縣署招集全市商民代表到署、詳加討議、實難推緩、議決自四年一月一日起、限令市內無論大小商民住戶、凡有交易者、均換用新器、並依新器標準、收取貨價、如敢觀望、延不換用者、査出之後、定予罰辦不貸云

各機關新年娛樂

【遼陽】光陰似箭、日月如梭、彈指間可慶之新年到了、各機關法團、都現喜色、人增福壽、所以縣公署門前及城廟扎牌樓、並書祝慶國家萬歲、普天同慶、皇恩浩蕩等等、並有松樹、埋於門前、還有龍燈高脚獅子龍鳳船、助新年之餘興、各戶均懸日滿旗、以表日滿交歡、足見日滿親善云、

廢止虛禮之宴會

【佳木斯】三江省公署、頃奉民政部總務司關令、爲節省公款、應於新年廢止前一切虛禮等因、該署當通知所屬各縣市與各機關、(一)官公署之虛禮的宴會努力廢止之、尤以在料理店舉行之忘年會、新年宴會、慰勞懇談會、歡迎送別會一切廢止、但慶祝日及關日滿融和公然而行之嚴肅且簡易之祝會、不在此限、(二)地方機關所行之對於日本軍隊及軍人之儀禮的宴會廢止之云、

東升達捉獲偷割馬尾賊

【懷德】本城各糧棧住宿驛馬之尾、日有所失、馬主噎傳嚴防無效、忽於十時許、東升達糧棧捉獲偷割馬尾者王某年二十七歲、當時搜出洋面袋一條內馬尾八個、剪子一把國幣二十一元九角、立即送交警察署堂訊供認日在各糧棧往來偷割馬尾、共割六十餘尾、均已賣出、以求生活云云、査該王某身着車夫衣履、以混耳目、每乘裝卸糧車紛忙之際、任意偷割馬尾、雖極暴烈之馬、竊取其尾易如反掌、敏捷異常技術巧矣、惟馬失尾、頗不雅觀、共各失主恨之入骨、諒不日解送法庭懲治云、

由城贖號返家途中被害傷命

【新城子】驛西北方二十滿里地點、係七區烟台窩棚分所管界、黃崗子村西北荒塲內、於去年十二月二十八日有該村割柴的人發見被害男屍一具、遂急返本村報告村長及分所、前往勘驗由屍身搜出信一件係交至河北娘娘廟馬春田收、即時遣人赴馬春田處告知、由馬宅派人急至現塲看視洽是該家管事的、名馬龍升年三十九歲因奉家長命令赴省贖號、於午後一點十二分的輕油至新城子下車、身負包袱一個就返家之途、沒想行至黃崗子村西北處遇害傷命、生前係被木棍擊斃拖至荒塲內、並聞所贖之號係皮襖金首飾等約值三百餘元、已於三十一日由法院檢驗官吏下鄉來驗畢令屍主備棺掩埋、諒此等棒匪必係久貫行刦、年關在邇行人注意、此案與十三日切車同出地點不過三里云、

改用標準時間令

【佳木斯】中央國務院、爲改正我國標準時間一事、屢見報端、茲於康德四年元旦日起決定全國一律改正、三江省公署、除轉令所屬十四縣遵照外、又以佳市爲省垣所在、特令商農會、協和會、大事宣傳、即於三年十二月卅一日午後十一時、將鐘點撥快一小時、作爲十二時、此後與日本友邦、同一標準時間、諸感便利云

行新年祝賀式典

【佳木斯】三江省公署、與地區司令部等機關、籌備之新年互會禮、於一月一日午前十時、全體官員、着用禮服、齊到省署、依儀舉行之、先於省長室奉拜今上御容、次向日滿國旗敬禮、合唱國歌(日滿)奉讀回鑾詔書、再次假總務廳土地股拓政股、開新年祝宴、同時齊呼日滿兩帝國萬歲、但石田部隊長、李司令官首先率呼之云、

立田首席赴四區放粮

【昌圖】今夏陰雨連綿、河水屢漲、沿河各屯、均成澤國、縣屬第四區管境、除興學重農兩村外、雖輕重不等、皆被水害其中、災情最重者、首爲守望村、新發堡六家子一帶、連年[illegible]勞三年、今歲更顆粒未收、是家家乏食、哀鴻遍野、縣當局前此下屯工作、目覩人民之飢寒情況、惻然於懷、故回縣後、即籌劃救濟之策、先令各村造送災民衣冊、定於本月二十八日、各村長率領災民、齊集第四警署廣場聽候演說、是日立田首席內務楊局長、協和會厚藤事務長、同蒞四區、首由立田首席演說、放糧情形、然後楊局長厚藤事務長、依次演說、其結果辦法、係由四區倉穀糧內、提出若干、分發各村、擇最貧災戶、每人貸給新式斗二斗、互相担保、秋後歸還、此不過暫時維持目前之計、聞當局不久尚能成立、更生會募化錢欵、救濟災民、但不知募化一節、如何着手、如根本計劃、最好擇殷實富戶、及殷實舖商强制募化、並由各區認眞調査、富戶大商、令將餘糧貸給災民、亦照秋後歸還、互相担保之辦法、如是則明年春耕、不致廢輟、不然恐杯水車薪、無濟於事、弗知民瘼關心之當局、亦鑒及此否、

城內水道開通式

【遼陽】我邑都市計劃水道工事、漸就完竣、本年度計畫完成、前日一部之通水試驗、頗獲效果、並於客臘二十七日、由省署委派技術員、蒞遼完成試驗、並舉行開通式、從此城內之自來水道、對於飲料之衛生上、必能得益良多云、

警察服制更新

【楡樹】査警察係人民之表率、地方之干城、非惟警察素質宜謀向上、即警察之精神亦應力求振作、則警察所着之服制、實於警察精神攸關、本邑警界當局有鑒及此、爲是將警察服制着着加以改革、此次由新京做來之服制、質料樣式、均有進步、較前更見雅觀、是以凡着用者無不精神百倍云、

模範村設置完竣

【楡樹】査本邑四合模範村係由七區所屬何家屯徐家屯東家屯古城子四村、所組成者、所址係在何家屯、所內辦公人員爲村長王子鈞、指導員王世範、外有農夫一名、茲査該所自成立以來、迄今已一月有餘、惟以初創凡百設施、甚感困難、故於日內、始繼續設置完竣云、

地主拉去食糧 佃戶情急自刎

【鳳城】邑東三岔子大荒溝、住戶蔡某、於日前赶大車赴佃戶曹翁家、催拉租粮、適値曹翁外出、經其家屬給蔡某將粮量妥、裝車、蔡乃赶車而去、將出街頭、曹翁歸來、見倉內存粮、被地東均行拉去、以爲辛苦一年、結果口粮無有一粒、一時情急、乃以菜刀自刎、及家人上前援救、已喉斷氣絕矣、現正報告村會、以便轉報云、結果如何、俟訪再誌、

寗安郵局被盜

【寗安】郵局於康德三年、十二月廿七日、早夜四時廿分間、盜賊侵入辦公廳內、竊去現金七元七角九分五、郵票一百卅元零六角五、代金小包一件、金十八元六角八分、口袋一條、號碼一—四三、據該局長云、盜賊係由東鄰、丁家館子院、轉進郵局院東便門、房門洋鎖鼻撑壞、屋內裝票錢匣、用刀破壞、當因開局長臥室門、局長驚覺喊問、賊人始由北門走去、當即用電話報告警察當局、警察趕到、賊已逃去、杳如黃鶴矣、該局已將被盜情形、函請警務局通緝並呈報哈爾濱郵政管理局備案云、

屠商居奇 警署嚴懲

【密山】本邑一般屠商、向極惡劣、不是私宰牛豬、便是抬高肉價、近以粮價猛漲、有機可乘、猪肉一斤、由二毛八分漲至三毛八分、事被密山警察署偵悉內情、確係抬高肉價紊亂金融、當將一般奸滑屠商嚴重懲處、以儆效尤云、

吉林郵局賀年片突破十四五萬

【吉林】吉林郵政局、於康德三年十二月三十日、開始特別辦理、賀年郵件、自起始以來、發送賀年郵件者、尤似雪片飛來、郵員忙碌之情形非筆墨所能形容、大有難予應付之概、因是臨時增員、以資緩和、屆至三十日、河南街郵政局、商埠、車站、西大街各分局總計收發賀年片達四十二萬八千三百七十餘枚、取扱完了後、總可突破四十五六萬、較諸去年、顯似增加之勢云、

【又訊】吉林電電支局、自開始勸誘賀電報以來、成績亦甚優良、逮至年末最後一日、亦達到一千封之多、電報用紙係採用『意匠發明』、最新近代式流線型、美麗可觀、意義深遠、用表新年之祝意者最爲適宜云、

招募新警察分配勤務

【吉林】吉林警察廳、爲提高警士素質、增進其身優起見、於月前特由關東洲內金州大連等地、招募警士二十名、於十二月一日、在東關署內實施訓練、警廳各科長署長擔任敎授孫廳長間或親臨訓育、現已敎育期滿、於日前分配於廳各科與各署所勤務矣、査該新警士關喜文以次二十名均通達日語、青年中之優秀份子、月薪三十元以迄十八元不等、將來服務成績頗有好望云、

奉天市商工訪問

商業部 (19)

永泰成銅店（二）

地址 中街路南　經理 李德成

永泰成銅店開設本市中街路南、銅行胡同北入口右側第一家、坐東朝西門面、樓房十二間、連脊聳峙、極擅形勝、專以貿易諸種銅器、爲主要營業、在商業中最有歷史在具會上最著聲譽、在銅行中極具權威之一家老銅店也、創業於前清乾隆三年、資本四千吊、滿洲改元、重起許可、資本改國幣六千元、經理、李德成君、奉天省、新民縣人、現年五十六歲、乃一老成練達、深識世態之經濟家、關於商業掌故、閱歷最深、知之最悉、據該經理所談、永泰成之創辦人、姓栗、名發、乃山西潞安府人、對於製造各種銅器(用器、與樂器)藝術最高、別有會心、獨具專長、人所難及、因遂以藝起家、積資甚富、乃於乾隆三年、斥資四千吊、創設永泰成銅店、傳統至今、已歷五世、現在財東、栗文秀君乃創辦人栗發君之曾孫也、開倫、營業鼎盛、獲利至溥、栗君去世、藝乃中斷、永泰成之業務、乃由工藝、一變而爲商業、遺傳至今、未嘗更易、蓋在有清中葉、正爲閉關自守之時、社會家庭、種種應用器皿、除瓷器、瓦器、鋼器之外、即以銅器爲最優美之器、至所謂洋鐵器、法瑯器等、彼時不但無其器、並且無其名、因此銅器、最擅勝場、行銷至廣、利亦至厚、光緒二十六年、八國聯軍、稱兵犯闕、帝后蒙塵、俄軍彪騎、長驅犯奉、盛京將軍、臨危先遁、官軍崩潰、守城無人、八月初八日晚、全城火起、永泰成市房六間、同時亦付一炬、貨品全成灰燼、營業亦遂因此停頓、光緒二十七年、皇太后、眷念故宮災黎、頒賜恩賞、該店領金三百兩(每間賜銀五十兩、故得此數)建築市房六間、重整舊業、繁盛之象、一如當年、民國十八年、又改建樓房十二間、門面壯闊、營業律益復增高、綜計該店、自光宣以後、以民國七年、至十八年之中間、爲營業鼎盛時代、每年獲利至鉅、自此以後、營業漸衰、大有積瀾難挽之形勢、考其原因、蓋緣近數年來、交通便利、舶來品全都搬運奉天市場傾銷、社會人士、厭故喜新、舊式銅器幾至無人過問、而孰知天道好還、剝極必及、自新滿洲紀元之後該店營業、日轉好象、當年繁榮、大可期待、原因有二(一)因銅器製造之努力、形式改良、技藝邁進、所製成品、日見精美出色、頗能引起社會購買力量、(二)因社會購買新式器品之積年經驗、一般舶來器皿、形式雖然美觀、而體質均皆脆弱最不耐用、歷時無幾、即行破碎、殊不若銅質器皿、形式既極莊嚴古樸、而體質又異常堅固、顚撲不破、一種器皿之賺入、常經用數十年之長時間、仍復完整如初、尋常日用、最爲經濟、故近數年來、中等以上家庭、購用銅器者日多、似將成爲風尚、而市內各銅店銅舖、亦日轉活躍氣象、非復向日之陰沉蕭索矣、計該店所售銅器、如銅鍋、銅勺、銅盆、一切日用物品、與鑼、鐃鈸、鈴、等、各種響器、銅佛、香爐、大小方圓各種供器、以及痰盂、花尊、軍學各界所用之步騎各種銅號、銅鼓、指揮刀、戰刀、刺馬針等、綜計各種銅製器品不下七八百種、至各種銅器之來源、除由本市各銅做工廠、或採購、與訂製外、復在天津、北平、上海、漢口、廣東、各省、採辦地道各種名品、如眞正紅白銅罍合、紅白銅漢蒸袋、紅白銅雷茶茶杯、茶托、各式電光牌匾、各色新式徽章、無不應有盡有、品精價廉、此外、該店復新製一種新式火鍋、結構精巧、爐膛火旺、斷無久候不開之弊、比較舊式火鍋、勝强十倍、大小各式齊全、每鼎售價、二元、至十五元、現屆冬令、正爲必需之品、每日門市、銷售至多、銅器原料、計分三種(一)紫銅(二)黃銅(三)白銅而紫銅又爲黃銅之原料、以紫銅與黍原相混合、即爲黃銅、白銅爲西洋出品、稱爲哥爾銅、價値最昂、每磅價洋、二元、紫銅、每磅價洋七毛、黃銅每磅六角、此兩種銅、全是購自東洋、東洋則購自南洋群島、蓋南洋群島、爲紫銅之特產區也、現時該店所存各種銅器、約値國幣兩萬餘元、去歲、全年流水、二萬三千餘元、純餘、三百七十餘元、現屆冬令、乃一年營業中最好時期、每日門市、約五六十元、舊歷年底、則增高數倍、惟各銅店、因營業不振、咸以薄利吸引主顧、故年終結賬、盈餘無幾云、

公告

啓者本會社自一月一日起改訂火藥類及火藥類原料販賣價格以及交貨場所 如需用價格表時請直接向本社請求可也

康德四年一月四日

奉天商埠地八緯路十五號

滿洲火藥販賣株式會社

招生廣告

一、招生額數 約五十名
一、學科目 日語、漢文、英語、簿記、數學、算珠、商業、實務、日滿打文字、法制經濟
一、卒業 三
一、敎授時間 每一星期三十六點鐘
一、開學 陽曆四月一日
一、學費 每月壹圓五角
一、入學資格 初級中學校卒業者並有同等學力者自康德四年十七歲至二十五歲者
一、入學試驗科目 驗身、漢文、常識、數學、口試、
一、入學試驗日時 自陽曆二月一日至二月四日每日午前九點鐘開始
一、報名手續 至本校取閱簡章塡具報名單交存卒業証書或卒業公函同等學力者只報學歷交存半身二寸像片交納報名費壹圓五角
一、報名期 陽曆一月三十日截止
一、宿舍 本校無有宿舍學生自覓店住
一、注意事項 欲函取簡章者附壹分滿洲國郵票爲要

校址奉天小西關赤十字病院前 奉天同文商業學校

三井茶園製日東紅茶

品質優良 價格低廉

一手洋行發售 特約入壜 清光洋行

奉天春日町三番地 電話二一二六三番

諸君如欲買新式流行華美物品請駕臨 七福屋百貨店

BS

普利濟斯棟自行車膠皮內外帶

太陽牌膠皮文明鞋自由鞋
普利濟斯棟自動車膠皮帶 同社製品

弊社製品、科學研究
最新理想、品質優良
使用輕便、堅固無比
驗明保險、決無謊言
物品鮮美、價格低廉
諸君不信、請買試看

天下一品

萬字老牌醬油

日本國之一年間醬油釀造額四百萬石
本工場是日本最大工場釀造最優醬油
本工場一年間醬油釀造額六拾萬石

資本金參千萬圓
野田醬油株式會社奉天出張所
奉天宇治町六番地
電話二六九七番

電氣機械器具製造販賣並修理

明電舍電動機

一粒三百米 一角、五分

【固力果】含有營養素八種之多、所以給你兒女們的糖菓、要以牠爲最合適！

奉天鐵西縣勝街固力果株式會社

來篤洋墨水

「ライトインキ」

萬年筆用

自來筆用

滿洲國方面自然亦有使用來篤洋墨水
—物美價廉—

來篤洋墨水係大衆之認識所支持者故斷然爲斯界之執牛耳者

會社、銀行、學校官署、商店、農村必備之來篤洋墨水

受日本民衆歡迎之來篤洋墨水亦必受善隣之滿洲國民衆所歡迎者

滿日親善先自來篤起!! 故每戶宜備一瓶!! 來篤之聲價可滿足大衆之期待!!

大瓶小瓶各種全國文具店均代售

本舖東京 篠崎インキ製造株式會社

痰喘咳嗽 一服除根

龍角散之十大特長

一、對於病原有良作用—不須咳嗽即奏良効
二、善使咽喉滑轉—精氣眞爽快心神又明朗
三、尤使呼吸平安—困難之呼吸如同一掃快樂即生
四、有靜止咳嗽之作用—一經服用即有靜止咳嗽之精妙
五、防止影及胸部—咳嗽即止胸部自無痛苦之患
六、解消過熱—過熱創易變症牠能爽麗消除
七、防止肺炎之變症—善能防止肺炎及肋膜炎之變症率
八、無肺結核之痕跡—又能消殺可怕之結核種子
九、決無副作用—決無習慣性及胃痛之弊
十、亦可與他藥併服—無論與何藥併用均有良効

消除頑痰、靜止咳嗽、防止肺炎、肋膜肺炎、結核等症

注册商標

龍角散

龍角散既爲純優良藥質之配劑故 雖少量亦奏効果且香味尤非常爽快故 雖病人幼童嫌藥之人亦極樂服用也

龍角散主効

痰咳患者 因痰常咳之人可能極其快樂
喘息患者 因痰喘而呼吸困苦者宜即時服用
咳頻發者 頻出咳嗽夜不安眠爲健康之百害
感冒患者 於流行感冒及感冒之咳嗽有快適之効果
肺病咳者 肺病之咳者則患部益行抗進故須留心
血痰患者 痰中帶血之人必須服用
百日咳 兒童之百日咳請即服用
痲疹咳 痲疹咳亦須應用而與他藥亦可併用

藥價
二日分半 二十錢
四日分 三十錢
八日分 五十錢
十八日分 一圓
四十日分 二圓
六十五日分 三圓

總舖 株式會社 藤井得三郎商店 東京市神田區豐島町 振替東京九一一番 電話浪花(67)一〇八〇、一〇九〇、一〇二〇

總發售處 大連浪速町 奉天加茂町 哈爾濱八站南馬路 新京日本橋通 日本賣藥株式會社 井上誠昌堂藥房

全國各藥店均有出售

高級電氣留聲機

遞律彼岸

世界之大王

自「四球式」自「八球式」各種俱全

其他無線電話受信機各種著名無線電話商店皆有出售

本社東京大森 山中電機株式會社

新京出張所 新京興安大路五三四 電話一八八三番
奉天出張所 奉天加茂町五番地 電話五四四七番
大連出張所 大連若狹町一四番地 電話本局四七三三番

花牌 註册商標

珞玲粉

「皮膚的健康」是選擇化粧品上的第一條件。敷了增美、洗後肌膚滋潤而嫩細這就是珞玲粉的特長。

皮膚營養

珞玲雪花膏

本廠自製、珞玲雪花膏、質良價廉久蒙社會歡迎、際茲寒風漸烈、冷度日增顏面手足多有凍裂之弊、如用本號珞玲雪花膏時常搽之、可保無慮、且能增潤顏色男女均可合用、請嘗試之、各洋貨舖均有代售

珞玲化粧品製造廠啓

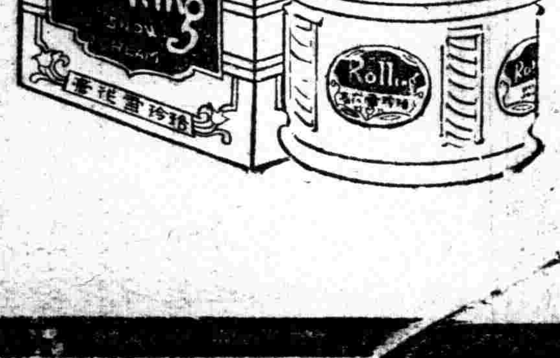

滿洲代理店

新高製菓的新製品

榮養保健之

駱駝牌糖菓

附帶大贈彩

（一個五分）

新高

本彩票盒々皆有每拾五張能換「紅黑二色自働鉛筆」壹枝將票剪下郵寄左記地址即妥

大連市青雲台 新高製菓ラクダ係

大贈彩 紅黑二色

新高製菓大連工場

認明實樣庶不致誤

君欲保愛兒之健康
必常備此藥片也

孩童藥片主治効能
●消化不良 ●傷食吐乳
●便閉腹痛 ●疳積嘔瀉
●下痢青便 ●驚風感冒
●頭痛發熱 ●小兒諸疾

味如糖果 孩童喜食 常服此片 嬰兒肥壯

四十片裝入每瓶三角

總發行 奉天小南門裏大街路東 益華大藥房 自働電話四一二九一三番

滿洲國之新興都市

西安縣（奉天省）

一、面積地勢氣候

面積一萬零一方里强、地勢、東北高亢、西南低窪、山勢雜沓、土地肥沃、氣候、冬無暴寒、夏無大熱、氣候溫和、

二、沿革

開闢時期、本縣地屬荒僻、歷唐虞以迄宋元、統治事蹟、都無可考、有明末葉、其地爲葉貝勒楊吉努領土、清初改置圍場、設協領管守之、當時地少居民、故無行政之可言、光緒初年、就近農民、以久不行圍、忌其禁令試命、漸以藩息、光緒二十二年、命戶部侍郎良弼弛禁、招墾民戶、乃行爲集、光緒二十六年、奉天將軍增祺、命協領高萬梅、總管圍場事宜、駐西豐兼管西安縣、

光緒二十七年、經高總管、呈請奉天督軍、設東路保甲局、於大疙疸山下首、任其事者、爲歲貢生劉鳴盛恩、貢生段盛梓、按地二百四十畝、出銀元十二元爲兵餉費、墾荒農民、賴以保護、是爲縣境有政治之始、

光緒二十八年設治、知縣郡康奉命蒞任、設治計置知縣一員、典史一員、隸海龍府屬、爲三等縣、

三、歷代地方官

事變時、縣長王桐辭職、警務局長戴東藩繼任、是爲滿洲新國成立大同元年西安縣第一任縣長、康德元年七月、縣長戴東藩奉命調任新民縣長、以奉天省公署秘書官關義鐸繼任、

四、交通狀況

瀋海鐵路梅西支路、自東南來、經過縣境三區渭津鎮至縣城西門外西安車站、並東北行達於西安北門外煤礦公司、四西鐵路自四平街達西門外西安車站、今歲聯爲平梅路、開拓汽車、自西豐縣達西安縣城、並往縣境二七兩區遼河源二道河子兩鎮日行全縣境八個區六十四村、均通警備路、交通上甚爲便利、

五、新設施

縣公署一科四局、電話局、官醫院、救濟院、苗圃、農事試驗場、街公所、屠獸場、六十四村公所、實驗村、八個警察署、用人行政、遵照新國家命令施行、一律刷新、一洗舊日之陳腐、人事財政一律公開

六、對日關係

官商紳民警學各界人士、對於盟邦官商紳民軍警學各界人士、感情融洽、衷心協和、均以日滿不可分離爲宗旨、以共存共榮爲目的、奉戴皇帝陛下回鑾訓民詔書、日滿一體、永久提携、保東亞永久和平、防赤魔於永不侵犯、期享王道樂土之幸福、

七、最近人口

戶數	滿人	五三、四二一
	日人	六二九
	鮮人	三七九
	外人	一
人口	滿人	三三一、四二一
	日人	三二三九
	鮮人	一八〇三
	外人	二

八、經濟界近況

經濟雖非十分富裕、然尚不至過於緊迫、農民前因治安關係、稍有困狀、幸有金融合作救濟、尚能通融、工商業雖無大多贏餘、但亦無不景氣之現象、現在治安確定、此后農業向上、工商業前途、不惟樂觀、而且將有無上之希望、

九、滿日公共機關

西安縣公署縣長關義鐸、參事官毛利佐郎、內務局長楊世英、警務局長李旭滄、財務局長麻德懋、總務科長郭乃□、稅捐局長于作霖、地方法院長高慶棣、檢察廳長央殿章、郵局長張斗網、電報局趙靜一、電話局韓岡峻、西安車站長鄭業德、中央銀行經理毛鳳颺、監獄長張樹聲、商會長王擢、教育會管廷輪、農會副會長孫家麟、官醫院長王懷璞、救濟院長曲長清、街長鄭鎬年、苗圃主任黑作霖、守備隊長一駒達彥、憲兵隊長宋岡高治、領事館主任桂祐次、協和會主事柴尾田一輝、居留民會長山太駒太郎、朝鮮會長車正烈、

十、報館及分館

盛京時報西安分館、滿洲報分社、泰東報分社大同報分社

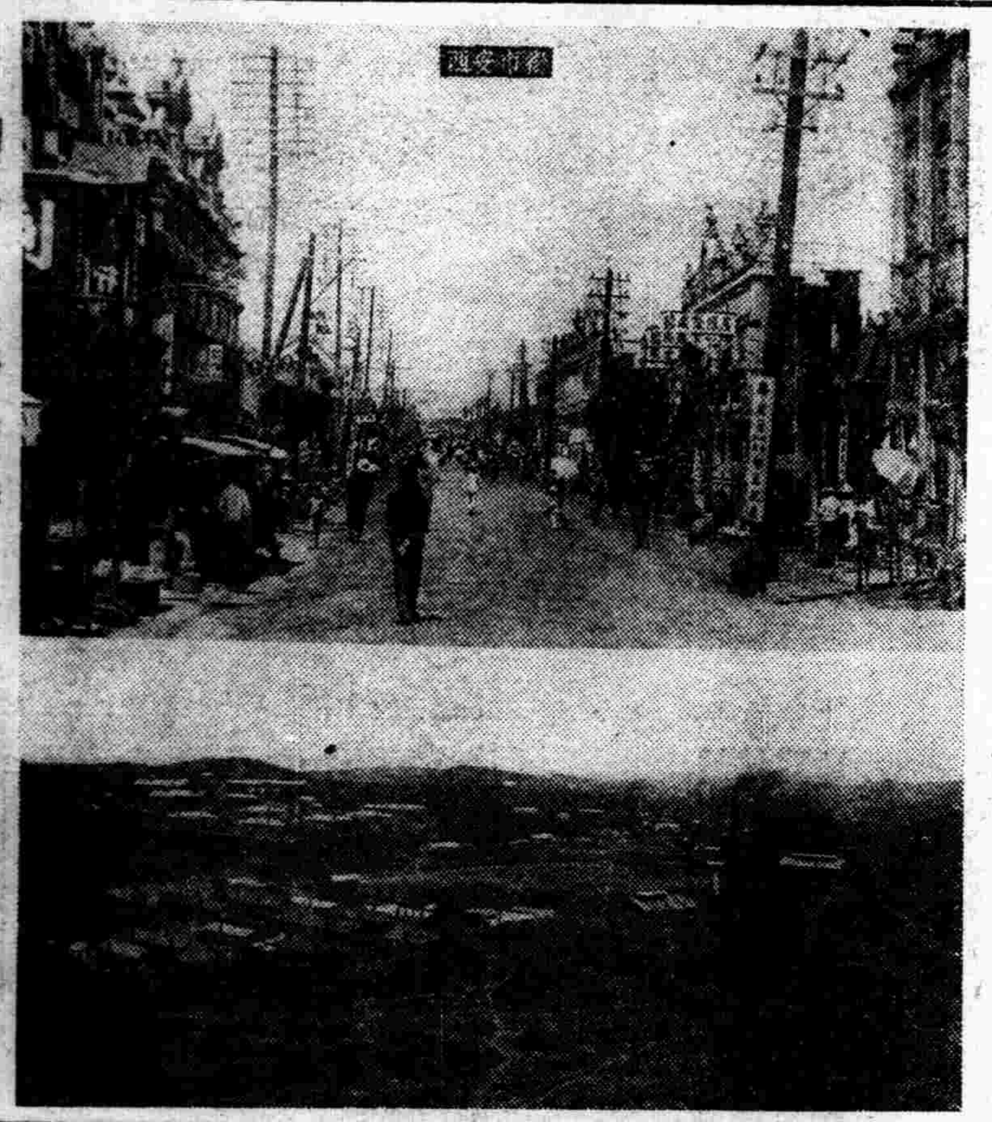

西安（上）爲西安市街（下）爲煤田全景

朝陽鎮（奉天省）

一、地勢面積氣候

朝陽鎮總面積十三方里、地勢平坦、氣候溫和、

二、沿革

前淸光緒四年、海龍設治、同時創設山城鎮朝陽鎮、置左右翼、經翼長依立峰設立翼長衙門、於中街路北、創辦營、民戶聚集、商工各業、相繼來聚、光緒九年、興修週圍土壕此後、壕內房屋增修、民戶漸多、至光緒二十三年、工商各業逐漸發達、人民驟增、商業繁興、稱極盛時期、迨民國成立、翼長撤消、改設學校、民國十六年、建修瀋海路、十七年六月十五日通車、商業日漸興盛、文化亦較近步、大同二年、刀匪倡亂、圍攻鎮街、四月餘、幸賴友軍布上上田二隊長援助、有商會長陳鴻章助自欵一萬七千元、補助金輝兵餉、軍心穩固、金輝兩縣失陷、在鎮恒興源設臨時兩縣辦公處、又副會長劉毓齡、滿軍營長張德山、聯合一致防守、未得陷落、所以原氣未傷、商民得以平安度過、現在交通便利、文化開通、一切政治、走入軌道、商民得其享安居之福矣、此乃朝陽鎮大概之沿革也、

三、歷代地方官

大同元年、有付區官名執衡、在民國時代、充任十餘年、大同二年七月間、更換馬治安署長、因大同三年一月間、被選赴奉天警官教練所教練、又由白煥章接充、白署長任一年、又由陳冠英署長接充、以至現今、大同三年三月間、首由春日指導官蒞鎮、指導一切、充任一年、升任鐵嶺警務局、又由荒木指導官接充、於本年十一月十五日、調山城鎮、又由立川指導官接充、以至現在、

四、交通狀況

朝陽鎮位於瀋海吉海鐵路之交點、對於交通之往來者、輝濛金等縣之要道、故交通便利、貨物彙集、

五、新設施

新建築大形忠魂碑一座、瞻觀隆重、新增設街公所一處、電燈廠東方電業公司、

六、對日關係

感情親切、故一般及日滿人民、非常和樂、無論有何事誼、互相援助、極表親善、

七、最近之人口

戶數	滿人	三、二八九戶
	日人	一二七戶
	鮮人	七三戶
	外人	
	計	三四八九戶
人口	滿人	一五、七三八人
	日人	三三八人
	鮮人	三八八人
	外人	
	計	一六四六四人

朝陽鎮三大街

因大同二年三月一日、本鎮開首次懇談會、日滿鮮各機關首領參加者百餘名、經衆議在大同二年時、刀匪十萬餘、圍困危城、市內巨商富戶、皆逃至奉吉、幸賴友軍布上隊長上田隊長、督飭防守、又金輝兩縣失落、高魏二縣長、遷至本鎮恒興源燒鍋、爲臨時辦公處、並有金輝警甲數百、完全收撫、有商務會長陳鴻章、以已欵援助一萬七千元、發放兵餉、以穩軍心、所以團結一致、日滿軍同心防敵、未得陷落、並有劉會長熱心維持市面、創修馬路、組織粥廠、功在國家、所以開會時、在中大街分爲三段、西大街爲上田上街、中大街爲布上大街、東大街爲陳劉大街、以爲永久紀念云、

建設忠魂碑

於大同二年七月間胡匪圍城、有友軍守備隊第二大隊第三中隊部下、荒木德市伍長以下四名、猛勇殺敵、名譽戰死、又有滿軍金川縣駐屯隊長張青山、偕士兵一名、同時戰死、後本鎮日滿鮮商民、以各將士爲國捐軀、殊甚痛惘、共同發起募欵八千餘元、建設忠魂碑、於康德元年八月二十五日、舉行除幕式、臨時參加、有金輝濛撫安海各縣縣長、及參事官等、典禮非常隆重該忠魂碑、在鎮西門外奉吉站、

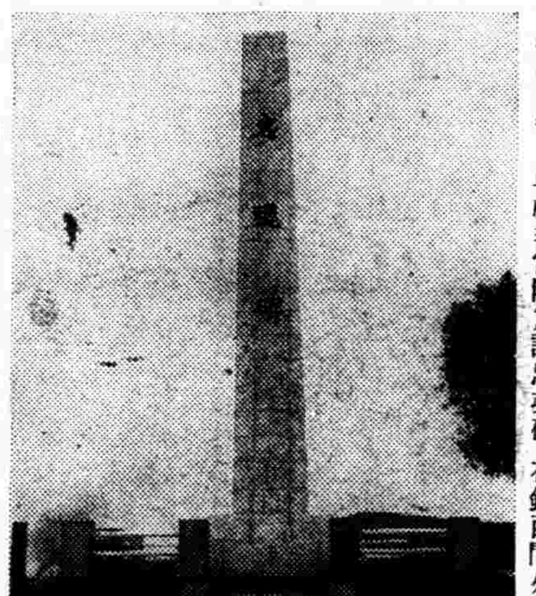

八、經濟及商工

近年以來、地方不靖、農民遷移無常、以致耕種失時、農產物減少、影響商工殊甚、本年冬季、關於雜貨商錦花布疋等類、賣項較之昨年、似形暢旺、而糧商方面、因糧豆方始打場、尚無大宗買賣、再遲一二週間、即可勇躍矣、至於工業、則靰鞡與鐵匠爐均見起色、因今冬雨雪見勤、天氣寒冷、惟有膠皮鞋不能禦寒、故一般農民、俱用靰鞡、而鐵匠爐、以因天寒地冷、驟馬牲畜、必須得掛飛耳、所以此乃工商業之大略、

九、滿日公共機關

日軍守備隊中山隊長、日本領事館金田壽夫領事滿軍十四旅第五連步兵連長辛雲鵬、團附高梨重雄、警察署陳冠英、團指導官立川、警務股長內藤與市、鐵路站長作左部幸臧、專賣署主任加藤愼吾、林務署長林龍象、商務會長陳鴻章、副會長劉毓齡、日本居留民長工藤、副會長淺田、街長陳鴻章、街副王成邦、郵政局長張共飛、電報局長無財務分局主任王成棟、中央銀行經理毛國英、稅捐局主任付華唐、電燈廠經理工藤、

一〇、名產及古蹟

木料、元豆、煙、蔴蘇、有名山、日東鳳舞、西鳳舞、本鎮東西均距五里之遙、

一一、報館及分館

本分館外、有泰東日報、

新民縣（奉天省）

一、地勢氣候面積

本縣轄境、以延袤廣狹計算、縱南至北一百二十七里、橫東至西一百四十五里、據科學家言、大地橢圓、共有耕江海之汪洋、與山林之蓊鬱、鍾奇毓秀、代有傳人者、因以稱勝、新民依遼河流域、爲生聚之源、其理近是、惟其勢居滿洲之南陲、爲陪都之右腋、北界蒙邊、南接台遼各縣、有山只等於培塿、有水亦不過衣帶、至豐林茂草、絕壑幽巖、尤目所未覩、地勢平坦、僅三區尚稱膏腴、其餘土質、率皆低下輕浮、樹宜楊柳、種宜五穀、食毛踐土者、倘能盡力田疇、仰事俯畜、尚堪依慰、惟所患者、邑內遼柳繞三河、遼河水漲有時、姑不具論、惟繞柳兩河、不時泛溢、而流又最急、實地測量、以新民左近平原、西北去二十餘里、山高逾四丈、逾北則逾高、水勢以高而下、極烈甚猛、故新民歷年水患、豈能幸勉、亦是土著人士之隱憂也、本縣方位、東至東經七度一分五十五秒、西至東經六度六分十四秒、南至北緯四十一度四十四分二十秒、北至北緯四十二度二十八分十五秒、氣候與奉天略同、

二、沿革

新民跨遼水東西而爲縣、在禹貢爲冀青二州之域、清初故廣寗承德兩縣之地也、舜典十有二州、以冀青地廣、始分其東北醫巫閭之地爲幽州、又分青之東北遼東等處爲營州、考新民在虞夏商周、實幽營兩州之地也、考史記秦伐燕、燕王喜走保遼東、始皇既滅燕、遣蒙恬擊走東胡、遂置遼東遼西兩郡、漢滅朝鮮、置直番臨屯樂浪玄菟四郡、本縣屬玄菟郡、三國魏晉皆屬平州郡、考晉書晉以慕容廆爲平州刺史、南北朝時沒於高勾麗、唐克之、置安東都護府、後屬渤海國、尋復爲契丹所據、當時新民仍隸於襄平郡遼史新民爲安定遼濱兩縣地、金史新民仍爲遼濱縣、元史新民歸瀋陽路屬明史瀋陽中衛廣寗衛等、在金元明三世、大抵爲瀋陽廣寗所治、史可徵也、至於有淸之初、仍屬承德廣寗二縣、迨康熙二十一年、設巨流河巡檢、乾隆初年、移巡檢駐新民屯、是爲新民設治之始、新民本遼西沃沮、地多叢葦、積淤漸平、聚而成村、久而成鎮、嘉慶十三年、析承德西境、廣寗東北境轄地、爲新民廳、設撫民同知、光緒二十八年、改新民廳爲新民府、領新設之鎮安即黑山縣彰武二縣、民國時代廢府立道、將管轄二縣脫離、新民又屬於遼瀋道、滿洲建國以來、新民遂隸屬於奉天省矣、

（未完）

康德三年滿洲國貿易總額爲十二億八千九百餘萬圓

【新京四日發】十二月分貿易額、輸出入皆激增、尤其輸出之猛進、更爲顯著、十二月出超爲一千三百四十九萬一千圓、通觀三年度貿易輸出爲五億九千八百六十七萬五千圓、輸入爲六億九千六十九萬三千圓、計十二億八千九百卅六萬八千圓、入超僅爲九千二百零一萬八千圓、較上年度貿易額、輸出激增一億七千七百萬圓即爲百分之四十二、輸入增加八千七百萬圓即爲百分之十四、又輸出入合計激增二億六千四百萬圓即爲百分之廿六、又入超額較上年度減九千一百萬圓約爲百分之五十云、貿易結賬之改善頗爲顯著、通觀之三年度之貿易除特產輸出之增進、因輸入增、明示滿洲國發展之動向、

輸出入貿易總額（單位千圓）

	十二月分	前年同期	一年	二年
輸出	五三、七八〇	四〇、二九八	五九八、六七五	四二一、〇七七
輸入	四〇、二八九	四九、四〇七	六九〇、六九三	六〇四、一四九
合計	九四、〇六九	八九、七〇五	一、二八九、三六八	一、〇二五、二二六
入超	無	九、一〇八	九二、〇一八	一八三、〇七二
出超	一三、四九一	無	無	無

昭和十一年度中貿易外收支概算

受取超過一億二千万圓

【東京三十一日發】正金銀行發表、昭和十一年日本貿易外收支概算如左、控除經常臨時部差額、推定超過一億二千萬圓（單位十萬圓、）

▲收入之部

投資利息及海外事業收益	二、〇九八
工稼人之歸還金	八三六
海運及保險關係純收入	二、一一三
外人內地消費	一、一四九
計	六、一九六

▲支出之部

外債利金支弁並償還金	一、四七一
本國海外消費	五六三
外人事業及投資利息	二七五
政府關係支付	八五三
臨時部支付超過	一、八三一
計	四、九九三
差額受取超過	一、二〇三

備考—臨時部收支係受取勸外人之對日投資及日人海外投資之回收達一億七千四百萬圓支付計算因滿洲關係及諸外債償還、其他大約達三億五千七百萬圓、支付超過爲一億八千三百萬圓、

棉織產額增

【安東】本埠棉織業之經營狀態、新年以來、頗見活況、比往年尤佳、統計棉織廠五十七戶、去歲九月中以降迄現在、所有出品與銷售額、日呈進步、至十二月中旬、其輸出尤多、新年以來則出品更增、統計出品爲九萬五千餘疋、輸出則爲十萬三千餘疋、共業態發展云、

NBK

營業種目

一般醫藥。賣藥。新藥。工業藥品。注射藥。牛痘苗
衛生材料。膠皮製品。藥瓶。醫療器械。化粧品。繃帶
脫脂綿花。藥綿紗。染料。其他一般藥房賣品俱全

日本賣藥會社

資本金壹百萬圓 創業參拾個年

本店 東京市神田區花房町
支店 大阪市東區道修町
支店 新嘉坡北橋路
支店 大連市浪速町
出張所 奉天加茂町
出張所 哈爾賓八站南馬路

奉天化驗警務處註
瀋陽警察總廳註

家庭常備聖藥
老君丹
本城外埠各縣鎮均有代售處

主治
男女內外兩科。流行時疫吐瀉
赤痢。胃病。肺病。吐血。頭眩。
婦女。經血病。
小兒。急慢驚風。食積。

大瓶國幣五元 小瓶三元
大袋國幣五角 小袋三角
本局備有詳細說明書函索即寄

奉天商埠地一經路東鮮里
老君丹局總批發處

染料・顏料・塗料・工業藥品
製菓用色素・飲料用色素
金粉・銀粉・赤土・油煙
浪越洋行
洋灰・石灰・染色劑・買塗克啦・總批發處

唯一痔藥
化痔龍土散
化痔膏
函索痔圖及痔病之發源付郵票三分即寄
奉天大西邊門外南二經路門牌二十六號 分所西門
張三多堂

奉送學則 新學期一月六日

招募學生

一月六日開始
○寄宿舍完備每月費用十四圓
○練習車十餘輛
○在校學生一百一十餘名
○備有有聲電影教育
招募科目 修業年限 學費
本科 三個月畢業 九十六圓
準備受驗科 一個月畢業 三十二圓
（給與品）制服、制帽、教科書、參考書
滿洲汽車學校招生
奉天商埠地十一緯路五五

握現代治淋劑之最高權威的
德國 梅濁尅星
▲愛迪那博士發明透膜殺菌法
▲全世界醫師始得淋病根治藥
淋病斷根新法

淋病的根難滅已成全醫界的難題、要把淋菌巢窠醫好方才成完全淋菌斷根、淋病怎樣可以算斷根呢？也是醫師及病家所渴望的一件事然淋菌消滅就作爲淋病的治愈、而究竟用怎樣的方法、可以証明深部的淋菌確實消滅呢？醫師祗用一種深部殺菌的新藥梅濁尅星把潛伏的淋菌、完全殺盡、行了此法以後即撿不出淋菌並且沒有再發可能的症候、大約可作爲斷根、這樣過了三月半年一年之後、再行同樣的方法、良好的時候就把淋菌治愈了、滅淋菌而且經過了沒還有一句話男人家已完全治愈、如不同時醫治他已被染的妻子這樣的醫治是一點兒沒有用的

▲梅濁尅星的醫治作用
梅濁尅星爲愛迪那博士耗四十年之心血經二百五十二次的動物試驗、送請全世界花柳病院八百七十八處實驗、均告成功的、淋濁斷根特效藥、其藥性王道、功效的神速、可稱十全十美實爲二十世紀醫藥界新貢獻
（一）本劑有專門透入男女的深部粘膜細胞內殺盡淋菌的特徵所以服過此葯者的小便也有極其强大的殺菌力
（二）藥性和平、毫無副作用、絕非輕油劣葯之妨害腸胃障碍及生育等流弊百出者可比
（三）專治急慢性、五淋、白濁、婦女、白滯、膀胱炎、尿道炎、等症有屢試屢驗的特效
▲德國威爾鄧藥廠鄭重監製▲
▲梅濁尅星說明書函索即寄▲
▲大連▼華泰▼華西▲營口▼中西五洲▼奉天五洲▼安東瑞祥泰▼新京中西▼吉林五洲▼黑龍江中西▼鐵嶺義和堂▲洮南和發順▼普蘭店▼康德記
總行哈爾濱道外六道街口 柯爾登洋行

大連汽船出帆

●青島上海行
▲奉天丸 一月六日
▲青島丸 一月九日
●天津行
▲天津丸 一月五日
●基隆高雄行
▲長平丸 一月八日
▲山東丸 一月六日
▲山西丸 一月十四日
●新潟伏木敦賀行
▲河南丸 一月　日
▲河北丸 一月十二日

大連汽船株式會社
一、上海航路上午十一時開船改爲正午
二、台灣航路下午四時開始改爲同五時
芝罘威海衞淸津雄基船票發售處
日本國際觀光局奉天分局
大和旅館出張所
全城內分所（日電話四六二一）
哈爾濱 新京 各地日本觀光局（日電話三五〇三）

阿波共同汽船 大連出帆

●開往芝罘威海衞仁川
▲卅六共同丸 一月六日
▲長山丸 一月　日
●開往天津
▲長山丸 一月八日
●開往芝罘威海衞青島
▲十六同共丸 一月二日
大連市山縣通 阿波共同汽船會社 電話五〇〇一 六九九一

大阪商船 大連出帆

●開往門司神戶大阪 上午十一時開
▲烏蘇里丸 一月六日
▲亞米利加爾丸 一月七日
▲吉林丸 一月七日
▲夏得爾丸 一月九日
▲貝格爾丸 一月　日
●開往天津
▲朝熊丸 一月五日
●開往橫濱
▲日東丸 一月　日
▲朝熊丸 一月七日

船票發售處 滿鐵沿線各站及各埠日本國際觀光局
車站連運票（往復票火車票減二成輪船減一成）通用期限兩個月大連門司神戶間船價往復票減二成通用期限三個月
△專屬貨物代辦處 各地國際運輸株式會社
大阪商船株式會社 大連支店 奉天事務所

惠通行出帆

●開往芝罘威海衞青島
▲利通號 一月　日
●開往門宇尾廣
▲照國號 一月十四日
●開往芝罘
▲昌平丸 一月十六日
電話六一一八、三八五一番 惠通行

益通商業銀行

行址 新京南大街 哈爾濱南頭道街 奉天小西關
營業 存款 放款 貼現 押匯 貨兌

根治惡性慢性淋病不忌酒之新藥
「格諾莫特」大發現！

淋病—尤其是慢性的、爲不易醫治之疾病、縱然施行各種治療、耗費多少金錢、尙且不能痊愈者甚多、惟是今次發明之慢性專門藥『格諾莫特』、乃醫治難治淋病具有特效之新藥也、大抵慢性患者、服用本藥大盒兩盒、即可奏效、原來本藥乃日本國東京花柳病科醫院著名之柴崎診療所長所發現之藥也、本藥和酒服下、局部發熱發汗、由尿道逐出淋菌、而殺菌、即所謂利用酒而服用之療法是、頗著盛名、服本藥後、決不能因酒招來惡劣結果、又不妨碍作事、一面照常作事 一面即能 醫治暗疾、且不妨害消化機能、易於飲服、誠良藥也、外間服用本藥、治愈慢性 欣喜之餘 向本所寄下感謝函者日有多件 故身有慢性淋病因飲酒或過勞而復犯者 千方百計不能淸除淋腺之人 自尿道至肛門邊不舒服者 睪丸筋 攝護腺邊不舒服者 腰腿抽痛之人 或婦女之膀胱 赤白帶等苦腦淋毒性病者 服本藥大盒兩盒後 仔細檢查尿分 定能首肯藥效之眞實矣 至若詳細事項請向滿洲國內販賣所 探詢可也、

◉藥價慢性用大盒金拾圓、半盒金六圓 急性用盒金參圓

謹向惡化難治之淋病者 推・奬・本・藥・

製藥發賣老舖日本東京下谷御徒町三丁目
柴崎製藥所

滿洲國販賣所
奉天 浪速通井上誠昌堂
新京 日本橋通井上誠昌堂
大連 市山縣通愛膞藥局

補血強壯
赤玉牌葡萄酒

諸位兄弟姊妹們 我以前很衰弱 因爲喝了赤玉葡萄酒 身体與面色都十分好起來 請倆們嘗試一番吧！

百杯健康 千杯延年

12

獨家秘製
福泉花月香

大阪孔官堂製

白濁聖药
樂的能

當心淋病假愈
淋疾在急性轉入慢性期內濁漿反見少不明病理者以爲病將愈或遽於施以不澈底治療便認爲漸告澄淸殊不知轉爲慢性變症百出擦爲病灶治療尤難。
特製樂的能……
殺菌力特强雖終身不治老白濁及因與異國人性交來勢凶險之淋病服後無不澈底斷根，各藥房均售
上海新星西藥行經理

總經售處 奉天中街 **中法藥房** 電話（四）二八五九

新マツダランプ
天威牌
（二重螺旋纖條）

最新型天威牌電泡
二層捲線的電泡心
同量電力增光二成

製造元
東京電氣株式會社
在滿出張所
大連・奉天・新京・哈爾濱

百病多由腎虧起

腎臟失常足以影響整個身體之健康世界著名之兜安氏秘製保腎丸最宜於治療腎臟失常背痛腰酸水腫風濕臂筋痛沙淋白濁及泌尿器官失常等病患者宜即服此丸免致自誤

兜安氏秘製保腎丸
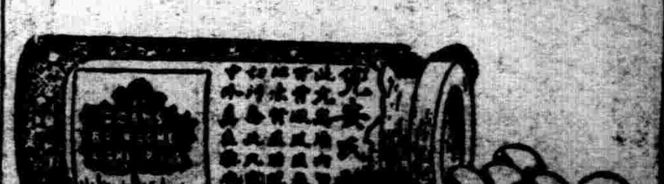
上海江西路四八九號兜安氏西藥公司啟
各大藥房均有出售